

Activitat assistencial de la xarxa sanitària de Catalunya

Any 2005

Registre del conjunt mínim bàsic de dades
(CMBD)

Divisió de gestió de registres d'activitat

Octubre 2006



Servei Català
de la Salut

 Generalitat de Catalunya
Departament de Salut

| ÍNDEX | pàg. |
|---|------|
| INTRODUCCIÓ | 2 |
| DEFINICIONS | 3 |
| ABREVIACIONS | 4 |
| REGISTRE DEL CONJUNT MÍNIM BÀSIC DE DADES DELS HOSPITALS D'AGUTS | 5 |
| REGISTRE DEL CONJUNT MÍNIM BÀSIC DE DADES DELS HOSPITALS MONOGRÀFICS PSIQUIÀTRICS | 50 |
| REGISTRE DEL CONJUNT MÍNIM BÀSIC DE DADES DELS CENTRES DE SALUT MENTAL AMBULATORIS | 55 |
| REGISTRE DEL CONJUNT MÍNIM BÀSIC DE DADES DELS RECURSOS SOCIO SANITARIS | 62 |

INTRODUCCIÓ

La Divisió de gestió de recursos d'activitat, entre d'altres tasques, té encomanada la gestió dels registres d'activitat de la provisió de serveis sanitaris (hospitals d'aguts, hospitals monogràfics psiquiàtrics, centres de salut mental ambulatoris i recursos socio-sanitaris).

A partir del Registre del conjunt mínim bàsic de dades (CMBD) s'elabora la informació anual que es publica en format de monografia (col·lecció "Activitat Sanitària") o d'informe autoeditat, en anys alterns. Els informes tenen la mateixa estructura que la publicació i s'hi presenten totes les taules i els gràfics, sense text explicatiu. Són dos documents complementaris que permeten analitzar comparativament l'activitat anual de la xarxa sanitària de Catalunya. Per tant, les classificacions i codificacions utilitzades en l'elaboració d'aquest informe es poden consultar als annexos de la monografia "Activitat assistencial de la xarxa sanitària de Catalunya 2004" (accessible al web del Servei Català de la Salut: http://www10.gencat.net/catsalut/cat/publicacions_fitxa_425.htm).

DEFINICIONS

Registre del conjunt mínim bàsic de dades dels hospitals d'aguts (CMBD-HA)

La definició d'**alta** ("malalts ingressats que siguin donats d'alta i produeixin, almenys, una estada") no s'ajusta als diferents tipus d'activitat que recull el CMBD dels hospitals d'aguts: hospitalització convencional, cirurgia major ambulatoria (CMA), hospital de dia, hospitalització domiciliària. És per això que s'ha cregut oportú canviar el concepte **alta** pel concepte **contacte**.

Contacte: es considera un contacte cada vegada que un malalt accedeix a un hospital d'aguts per rebre qualsevol tipus d'assistència.

Malalt: en determinades descripcions de l'informe que fan més èmfasi en el subjecte que rep l'assistència, es fa referència als contactes anomenant-los **malalts**.

Pacient: també es presenta la informació agregada de tots els contactes que corresponen a un mateix malalt. En aquest cas es parla de **pacients**.

Registre del conjunt mínim bàsic de dades dels centres de salut mental ambulatoris (CMBD-SMA)

El registre del CMBD-SMA recull informació agregada per **pacient** i generada durant un any; la unitat de mesura és pacient-temps.

Registre del conjunt mínim bàsic de dades dels recursos socio-sanitaris (CMBD-RSS)

Episodi: atenció a un malalt per una mateixa causa, en una mateixa unitat o per part d'un equip assistencial i que es reflecteix en l'agregació de diferents valoracions recollides durant un any.

ABREVIACIONS

CCHPR: Clinical Classifications for Health Policy Research Version 2.

CIM-9-MC: Classificació internacional de malalties, 9a revisió, modificació clínica.

CIP: codi d'identificació personal.

CMA: Cirurgia major ambulatoria.

CMBD-HA: Registre del conjunt mínim bàsic de dades dels hospitals d'aguts.

CMBD-MP: Registre del conjunt mínim bàsic de dades dels hospitals monogràfics psiquiàtrics.

CMBD-SMA: Registre del conjunt mínim bàsic de dades dels centres de salut mental ambulatoris.

CMBD-RSS: Registre del conjunt mínim bàsic de dades dels recursos socio-sanitaris.

ETODA: equips de teràpia d'observació directa ambulatoria.

Índex AVD: índex d'activitats de la vida diària.

Índex CPS: índex de valoració cognitiva.

PADES: Programa d'atenció domiciliària. Equips de suport.

RCA: Registre central d'assegurats del Servei Català de la Salut.

UFISS: unitats funcionals interdisciplinàries socio-sanitàries.

REGISTRE DEL CONJUNT MÍNIM BÀSIC DE DADES DELS HOSPITALS D'AGUTS
(CMBD-HA)

TAULA 1 Nombre de contactes per tipus d'activitat i per any. Anys 2004 i 2005

| Tipus d'activitat | Nombre de contactes | | Δ % 2004-2005 |
|---|---------------------|------------------|-------------------------|
| | 2004 | 2005 | |
| Hospitals d'aguts | 1.067.423 | 1.113.715 | 4,3 |
| Hospitalització convencional | 733.020 | 736.493 | 0,5 |
| Cirurgia major ambulatoria | 144.854 | 159.434 | 10,1 |
| Hospital de dia | 171.471 | 165.261 | -3,6 |
| Altres tipus d'assistència | 18.078 | 52.527 | 190,6 |
| Hospitals monogràfics psiquiàtrics | 11.089 | 12.073 | 8,9 |
| Total | 1.078.512 | 1.125.788 | 4,4 |

Nota:

L'increment de l'activitat observat a altres tipus d'assistència i la disminució de la d'hospital de dia es deuen a la inclusió de l'activitat de cirurgia menor ambulatoria en la categoria d'altres tipus d'assistència (fins l'any 2004 estava inclosa amb la d'hospital de dia)

TAULA 2 Nombre de contactes i de pacients d'hospitalització convencional i CMA per any. Anys 2004 i 2005

| Pacients i contactes | Nombre de contactes sense CIP | | | Nombre de contactes amb CIP | | |
|---------------------------------------|-------------------------------|---------|-------------------------|-----------------------------|---------|-------------------------|
| | 2004 | 2005 | Δ % 2004-2005 | 2004 | 2005 | Δ % 2004-2005 |
| Tots els contactes | 196.644 | 194.836 | -0,9 | 681.230 | 701.091 | 2,9 |
| Tots els pacients | 171.506 | 170.834 | -0,4 | 518.866 | 534.695 | 3,1 |
| Pacients amb un contacte | 152.747 | 152501 | -0,2 | 411.999 | 424.547 | 3,0 |
| Pacients amb més d'un contacte | | | | | | |
| N contactes | 43.897 | 42.335 | -3,6 | 269.231 | 276.544 | 2,7 |
| N pacients | 18.759 | 18.333 | -2,3 | 106.867 | 110.148 | 3,1 |

TAULA 3 Distribució dels contactes d'hospitalització convencional i CMA per sexe, grup d'edat i residència, i taxa d'hospitalització dels residents a Catalunya. Any 2005

| Grup d'edat (anys) | Nombre de contactes | | | | | Taxa d'hospitalització dels residents a Catalunya | | |
|--------------------|-----------------------|----------------|--|---------------|----------------|---|--------------|--------------|
| | Residents a Catalunya | | Residència desconeguda o fora de Catalunya | | Total | Homes | Dones | Total |
| | Homes | Dones | Homes | Dones | | | | |
| 0-4 | 33.308 | 24.184 | 1.195 | 875 | 59.562 | 166,7 | 129,2 | 148,6 |
| 5-9 | 8.576 | 5.270 | 443 | 348 | 14.637 | 46,9 | 30,7 | 41,2 |
| 10-14 | 5.948 | 3.997 | 351 | 270 | 10.566 | 34,3 | 24,3 | 31,3 |
| 15-19 | 7.952 | 7.491 | 440 | 377 | 16.260 | 44,8 | 44,9 | 47,3 |
| 20-24 | 10.113 | 16.839 | 578 | 617 | 28.147 | 46,6 | 80,4 | 66,0 |
| 25-29 | 13.386 | 33.747 | 761 | 983 | 48.877 | 42,7 | 114,1 | 80,2 |
| 30-34 | 15.208 | 47.485 | 782 | 1.249 | 64.724 | 44,4 | 150,5 | 98,4 |
| 35-39 | 16.630 | 33.164 | 772 | 929 | 51.495 | 53,1 | 114,3 | 85,4 |
| 40-44 | 17.929 | 21.936 | 838 | 714 | 41.417 | 63,9 | 81,0 | 75,1 |
| 45-49 | 19.562 | 20.099 | 780 | 663 | 41.104 | 78,7 | 80,6 | 82,6 |
| 50-54 | 22.870 | 21.463 | 848 | 722 | 45.903 | 105,7 | 96,8 | 104,8 |
| 55-59 | 29.081 | 24.972 | 865 | 752 | 55.670 | 143,7 | 117,8 | 134,3 |
| 60-64 | 31.393 | 25.326 | 927 | 794 | 58.440 | 182,4 | 138,1 | 164,4 |
| 65-69 | 34.747 | 28.625 | 900 | 668 | 64.940 | 243,2 | 179,4 | 214,7 |
| 70-74 | 43.698 | 39.542 | 976 | 825 | 85.041 | 311,3 | 229,0 | 271,6 |
| 75-79 | 41.956 | 42.867 | 781 | 761 | 86.365 | 384,9 | 280,0 | 329,5 |
| 80-84 | 31.398 | 36.035 | 572 | 645 | 68.650 | 439,7 | 304,8 | 362,0 |
| 85-89 | 13.673 | 21.741 | 241 | 310 | 35.965 | 459,3 | 325,2 | 372,2 |
| 90-94 | 4.725 | 9.705 | 87 | 135 | 14.652 | 425,7 | 316,6 | 350,9 |
| >94 | 935 | 2.062 | 14 | 37 | 3.048 | 306,3 | 203,7 | 231,3 |
| Total | 403.088 | 466.550 | 13.151 | 12.674 | 895.463 | 113,7 | 127,8 | 124,4 |

| | |
|---------------------------|----------------|
| Contactes nuls* | 464 |
| % sobre el total | 0,05 |
| Total de contactes | 895.927 |

* Contactes amb una de les variables següents invàlida: sexe, edat, estada.

Nota:

Taxa d'hospitalització: nombre de contactes per mil habitants.

Font: Població de Catalunya. Registre central d'assegurats (RCA). Servei Català de la Salut (31/12/2005).

TAULA 4 Distribució percentual i nombre de contactes d'hospitalització convencional i CMA dels residents a cada regió sanitària en funció de la regió sanitària de l'hospital. Any 2005

| Regió sanitària de l'hospital | Regió sanitària de residència | | | | | | | Altres residències | | | | |
|-------------------------------|-------------------------------|-------------------|------------------|--------|-------------------|--------------------|-----------|---------------------------|----------------|-----------|-------------|---------|
| | Lleida | Camp de Tarragona | Terres de l'Ebre | Girona | Catalunya Central | Alt Pirineu i Aran | Barcelona | Catalunya no especificada | Estat espanyol | Estranger | Desconeguda | Total |
| Lleida | 83,9 | 0,2 | 0,2 | 0,1 | 0,1 | 13,1 | 0,1 | 0,1 | 28,8 | 3,2 | 3,7 | 4,4 |
| | 34.201 | 118 | 33 | 46 | 60 | 1.213 | 438 | 10 | 2.814 | 121 | 149 | 39.203 |
| Camp de Tarragona | 0,5 | 85,7 | 8,1 | 0,1 | 0,2 | 0,3 | 0,3 | 1,3 | 6,7 | 16,7 | 22,7 | 6,4 |
| | 218 | 51.356 | 1.659 | 48 | 107 | 29 | 1.510 | 235 | 688 | 865 | 497 | 57.212 |
| Terres de l'Ebre | 0,1 | 1,1 | 78,0 | 0,0 | 0,0 | 0,0 | 0,0 | 0,0 | 1,1 | 3,6 | 0,9 | 2,0 |
| | 25 | 651 | 15.899 | 16 | 14 | 3 | 254 | 0 | 338 | 68 | 385 | 17.653 |
| Girona | 0,1 | 0,1 | 0,1 | 88,4 | 0,3 | 0,3 | 0,5 | 0,0 | 3,6 | 34,7 | 2,0 | 8,0 |
| | 51 | 48 | 19 | 66.794 | 180 | 26 | 2.901 | 3 | 367 | 1.286 | 71 | 71.746 |
| Catalunya Central | 2,1 | 0,5 | 0,1 | 0,8 | 81,6 | 1,7 | 0,3 | 0,0 | 14,9 | 7,6 | 16,9 | 5,8 |
| | 853 | 290 | 15 | 609 | 47.871 | 158 | 1.965 | 1 | 155 | 67 | 92 | 52.076 |
| Alt Pirineu i Aran | 0,4 | 0,1 | 0,0 | 0,1 | 0,1 | 68,5 | 0,1 | 0,0 | 4,8 | 6,9 | 29,9 | 0,9 |
| | 151 | 47 | 4 | 48 | 58 | 6.339 | 586 | 2 | 237 | 142 | 71 | 7.685 |
| Barcelona | 13,0 | 12,4 | 13,5 | 10,6 | 17,7 | 16,0 | 98,7 | 98,6 | 8,3 | 3,0 | 1,8 | 72,6 |
| | 5.288 | 7.441 | 2.763 | 8.028 | 10.399 | 1.482 | 579.504 | 17.970 | 11.270 | 2.582 | 3.625 | 650.352 |
| Total | 100,0 | 100,0 | 100,0 | 100,0 | 100,0 | 100,0 | 100,0 | 100,0 | 100,0 | 100,0 | 100,0 | 100,0 |
| | 40.787 | 59.951 | 20.392 | 75.589 | 58.689 | 9.250 | 587.158 | 18.215 | 15.500 | 5.135 | 5.261 | 895.927 |

| | | |
|------------------------------|---------|--------|
| Residents a Catalunya | 870.031 | 97,1% |
| Residents a l'Estat espanyol | 15.500 | 1,7% |
| Residents a l'estranger | 5.135 | 0,6% |
| Residència desconeguda | 5.261 | 0,6% |
| Total contactes | 895.927 | 100,0% |

TAULA 5 Distribució percentual i nombre de contactes d'hospitalització convencional i CMA dels residents a la Regió Sanitària Barcelona en funció de la regió sanitària de l'hospital. Any 2005

| Regió sanitària de l'hospital | Regió sanitària de residència | | | | | |
|-------------------------------|-------------------------------|----------------------|---------------------------|---------|------------------|---------|
| | Llobregat | Garraf i Alt Penedès | Barcelonès Nord i Maresme | Vallès | Barcelona ciutat | Total |
| Lleida | 0,1 | 0,0 | 0,0 | 0,1 | 0,1 | 0,1 |
| | 123 | 13 | 43 | 92 | 167 | 438 |
| Camp de Tarragona | 0,3 | 0,6 | 0,1 | 0,2 | 0,3 | 0,3 |
| | 391 | 170 | 117 | 300 | 532 | 1.510 |
| Terres de l'Ebre | 0,0 | 0,0 | 0,0 | 0,0 | 0,1 | 0,0 |
| | 49 | 6 | 30 | 54 | 115 | 254 |
| Girona | 0,2 | 0,1 | 1,7 | 0,3 | 0,4 | 0,5 |
| | 184 | 31 | 1.612 | 370 | 704 | 2.901 |
| Catalunya Central | 0,5 | 0,4 | 0,2 | 0,4 | 0,3 | 0,3 |
| | 551 | 99 | 160 | 632 | 523 | 1.965 |
| Alt Pirineu i Aran | 0,1 | 0,1 | 0,1 | 0,1 | 0,1 | 0,1 |
| | 101 | 18 | 63 | 124 | 280 | 586 |
| Llobregat | 68,0 | 5,9 | 9,2 | 3,4 | 11,1 | 16,4 |
| | 81.682 | 3.537 | 1.869 | 2.566 | 6.520 | 96.174 |
| Garraf i Alt Penedès | 0,3 | 63,5 | 0,1 | 0,1 | 0,2 | 3,0 |
| | 325 | 16.889 | 50 | 114 | 347 | 17.725 |
| Barcelonès Nord i Maresme | 0,6 | 0,5 | 71,2 | 1,0 | 1,4 | 12,5 |
| | 716 | 146 | 68.650 | 1.441 | 2.735 | 73.688 |
| Vallès | 2,7 | 2,0 | 1,9 | 77,1 | 2,0 | 20,5 |
| | 3.267 | 527 | 1.833 | 110.816 | 3.973 | 120.416 |
| Barcelona ciutat | 27,3 | 19,4 | 22,8 | 18,9 | 92,1 | 46,2 |
| | 32.811 | 5.162 | 21.954 | 27.203 | 184.371 | 271.501 |
| Total | 100,0 | 100,0 | 100,0 | 100,0 | 100,0 | 100,0 |
| | 120.200 | 26.598 | 96.381 | 143.712 | 200.267 | 587.158 |

Nota:

L'anàlisi de l'activitat dels hospitals de la Regió Sanitària Barcelona s'ha fet dividida en cinc territoris.

TAULA 6 Taxa d'hospitalització convencional i CMA dels residents a Catalunya, per regió sanitària i sector sanitari de residència. Any 2005

| Regió sanitària de residència | Sector sanitari de residència | Població 2005 | Taxa bruta d'hospitalització | | Taxa estandarditzada d'hospitalització | |
|-------------------------------|-------------------------------|----------------|----------------------------------|--------------------|--|--------------------|
| | | | Contactes finançats pel CatSalut | Tots els contactes | Contactes finançats pel CatSalut | Tots els contactes |
| Lleida | | 338.122 | 95,7 | 120,6 | 93,1 | 117,2 |
| | Garrigues | 19.505 | 101,1 | 122,7 | 86,0 | 106,1 |
| | Noguera | 35.613 | 91,5 | 114,3 | 85,4 | 106,0 |
| | Pla d'Urgell | 34.353 | 96,3 | 120,8 | 92,5 | 115,6 |
| | Segarra | 19.440 | 83,6 | 101,7 | 84,1 | 102,8 |
| | Segrià | 193.673 | 97,5 | 124,5 | 97,5 | 124,3 |
| | Urgell | 35.538 | 92,7 | 114,7 | 87,2 | 108,3 |
| Camp de Tarragona | | 527.954 | 95,7 | 113,5 | 98,0 | 116,0 |
| | Alt Camp | 41.967 | 119,3 | 131,3 | 116,6 | 128,7 |
| | Baix Penedès | 65.317 | 89,4 | 106,1 | 92,0 | 109,0 |
| | Conca de Barberà | 19.113 | 117,8 | 128,9 | 106,4 | 117,6 |
| | Tarragonès | 217.911 | 93,0 | 112,8 | 97,4 | 117,8 |
| | Baix Camp | 174.554 | 92,3 | 110,4 | 95,0 | 113,4 |
| | Priorat | 9.092 | 119,3 | 129,2 | 101,6 | 111,3 |
| Terres de l'Ebre | | 176.537 | 102,2 | 115,5 | 97,2 | 110,1 |
| | Ribera d'Ebre | 22.544 | 127,3 | 137,5 | 116,0 | 126,4 |
| | Terra Alta | 12.394 | 111,3 | 118,3 | 95,8 | 102,3 |
| | Baix Ebre | 76.988 | 95,4 | 112,3 | 92,2 | 108,6 |
| | Montsià | 64.611 | 99,8 | 111,0 | 96,7 | 107,9 |
| Girona | | 657.948 | 95,7 | 114,8 | 97,2 | 116,6 |
| | Baix Empordà | 117.548 | 98,4 | 114,0 | 100,2 | 115,9 |
| | Gironès | 176.607 | 87,2 | 112,7 | 91,7 | 118,6 |
| | Pla de l'Estany | 28.150 | 89,5 | 114,8 | 88,1 | 113,5 |
| | Selva | 134.651 | 90,4 | 107,3 | 94,9 | 112,3 |
| | Alt Empordà | 122.811 | 98,9 | 114,0 | 100,4 | 115,8 |
| | Garrotxa | 52.688 | 105,2 | 124,7 | 98,2 | 115,9 |
| | Ripollès | 25.493 | 143,3 | 156,2 | 124,6 | 136,8 |
| Catalunya Central | | 479.048 | 103,0 | 122,5 | 100,0 | 119,5 |
| | Anoia | 101.335 | 102,5 | 117,4 | 103,3 | 118,2 |
| | Bages | 179.955 | 112,0 | 136,7 | 106,3 | 131,4 |
| | Berguedà | 38.529 | 122,6 | 139,7 | 106,3 | 123,0 |
| | Solsonès | 12.067 | 99,5 | 123,3 | 93,4 | 117,4 |
| | Osona | 147.162 | 87,5 | 104,1 | 88,0 | 104,9 |
| Alt Pirineu i Aran | | 65.203 | 122,4 | 141,8 | 114,0 | 132,5 |
| | Val d'Aran | 8.237 | 105,0 | 114,5 | 114,2 | 124,3 |
| | Alt Urgell | 21.370 | 123,5 | 149,6 | 113,0 | 137,3 |
| | Alta Ribagorça | 3.609 | 101,7 | 120,5 | 97,3 | 114,6 |
| | Pallars Jussà | 12.220 | 136,3 | 157,0 | 107,5 | 126,2 |
| | Pallars Sobirà | 5.782 | 122,8 | 139,4 | 110,5 | 126,9 |
| | Cerdanya | 13.985 | 124,1 | 139,1 | 126,1 | 141,6 |

| Regió sanitària de residència | Sector sanitari de residència | Població 2005 | Taxa bruta d'hospitalització | | Taxa estandarditzada d'hospitalització | |
|----------------------------------|-------------------------------|------------------|----------------------------------|--------------------|--|--------------------|
| | | | Contactes finançats pel CatSalut | Tots els contactes | Contactes finançats pel CatSalut | Tots els contactes |
| Barcelona | | 4.951.263 | 94,8 | 118,5 | 96,3 | 119,1 |
| Llobregat | | 1.065.181 | 94,8 | 112,8 | 99,6 | 117,7 |
| | Barcelonès Sud l'Hospitalet | 274.471 | 109,8 | 122,0 | 107,9 | 119,8 |
| | Baix Llobr. Font Santa | 186.790 | 92,5 | 111,0 | 95,2 | 113,9 |
| | Baix Llobr. Centre-Nord | 243.833 | 81,4 | 103,9 | 88,0 | 111,1 |
| | Baix Llobr. Delta-Litoral | 360.087 | 93,8 | 112,8 | 103,3 | 122,9 |
| Garraf i Alt Penedès | | 219.096 | 102,1 | 121,4 | 105,2 | 124,7 |
| | Garraf | 132.668 | 101,3 | 122,1 | 106,1 | 127,2 |
| | Alt Penedès | 86.428 | 103,5 | 120,3 | 104,0 | 121,0 |
| Barcelonès Nord i Maresme | | 786.580 | 107,7 | 122,5 | 112,9 | 127,9 |
| | Barcelonès Nord | 386.638 | 119,8 | 130,0 | 125,9 | 136,2 |
| | Maresme | 399.942 | 95,9 | 115,2 | 100,2 | 119,8 |
| Vallès | | 1.197.896 | 101,0 | 119,9 | 108,9 | 128,1 |
| | Vallès Oriental | 367.739 | 96,8 | 112,2 | 105,5 | 121,2 |
| | Terrassa-Rubí-St.Cugat | 373.100 | 106,9 | 129,6 | 115,9 | 138,8 |
| | Sabadell | 457.057 | 99,6 | 118,4 | 106,0 | 125,0 |
| Barcelona ciutat | | 1.682.510 | 83,2 | 119,0 | 79,4 | 109,9 |
| | Ciutat Vella | 114.405 | 107,0 | - | 109,2 | - |
| | Sant Martí | 229.954 | 100,2 | - | 93,5 | - |
| | Les Corts | 87.255 | 57,6 | - | 52,6 | - |
| | Sants-Montjuïc | 187.339 | 91,0 | - | 86,3 | - |
| | Sarrià-Sant Gervasi | 148.770 | 39,7 | - | 35,7 | - |
| | Eixample | 282.073 | 74,0 | - | 64,9 | - |
| | Gràcia | 125.142 | 73,8 | - | 65,2 | - |
| | Horta-Guinardó | 181.285 | 88,5 | - | 80,1 | - |
| | Nou Barris | 176.668 | 101,7 | - | 92,1 | - |
| | Sant Andreu | 149.619 | 84,7 | - | 80,3 | - |
| Total Catalunya | | 7.196.075 | 95,9 | 118,3 | 95,9 | 118,3 |

Notes:

Taxa bruta d'hospitalització: nombre de contactes per mil habitants.

Taxa estandarditzada d'hospitalització: taxa d'hospitalització estandarditzada per edat i sexe, pel mètode directe, prenent com a referència la població de Catalunya.

Les taxes d'hospitalització s'han calculat per al conjunt de cadascuna de les regions i per als cinc territoris en que s'ha dividit la Regió Sanitària Barcelona.

En el cas del territori de Barcelona ciutat, la qualitat de la informació sobre el sector sanitari de residència del malalt varia segons el tipus de finançament, essent més exhaustiva la corresponent als contactes finançats pel CatSalut (cobertura del 96,7%).

Font: Població de Catalunya. Registre central d'assegurats (RCA). Servei Català de la Salut (31/12/2005).

FIGURA 3 Taxa estandarditzada d'hospitalització dels contactes d'hospitalització convencional i CMA finançats pel CatSalut, per sector sanitari de residència. Any 2005

Taxa estandarditzada d'hospitalització

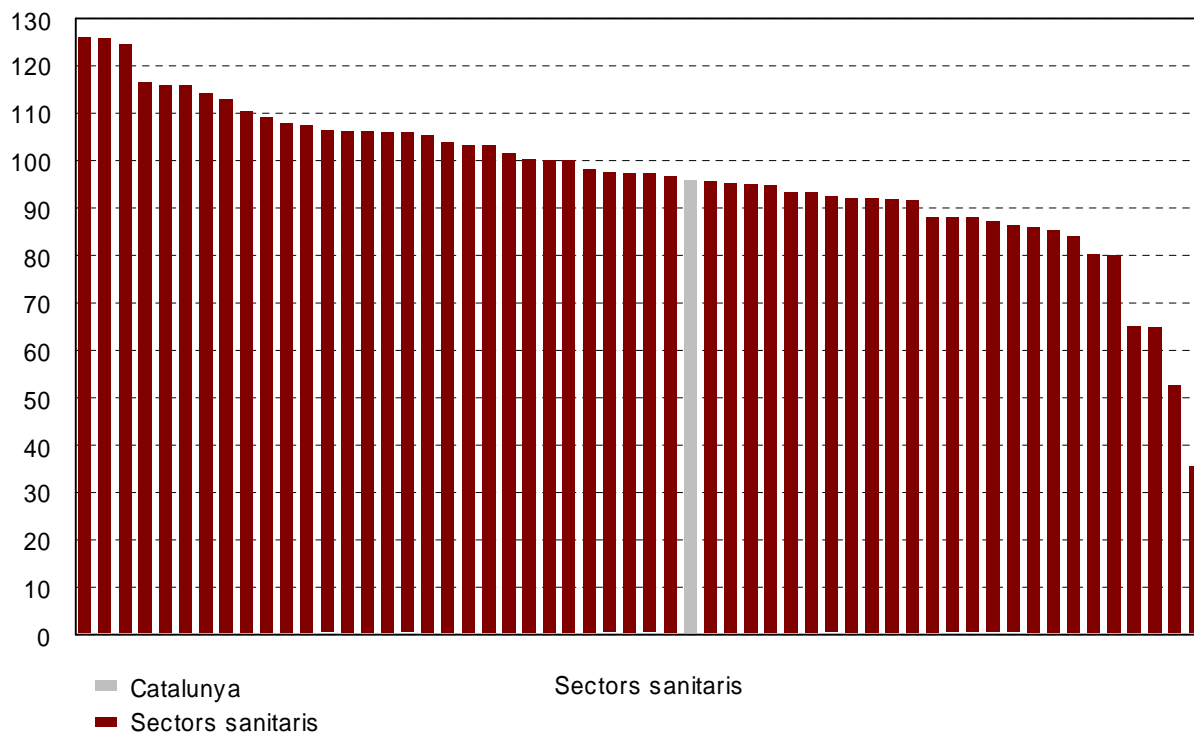

Notes:

Taxa estandarditzada d'hospitalització: taxa d'hospitalització estandarditzada per edat i sexe, pel mètode directe, prenent com a referència la població de Catalunya.

Font: Població de Catalunya. Registre central d'assegurats (RCA). Servei Català de la Salut (31/12/2005).

FIGURA 4 Distribució dels contactes d'hospitalització convencional i CMA no finançats pel CatSalut, segons el règim econòmic. Any 2005

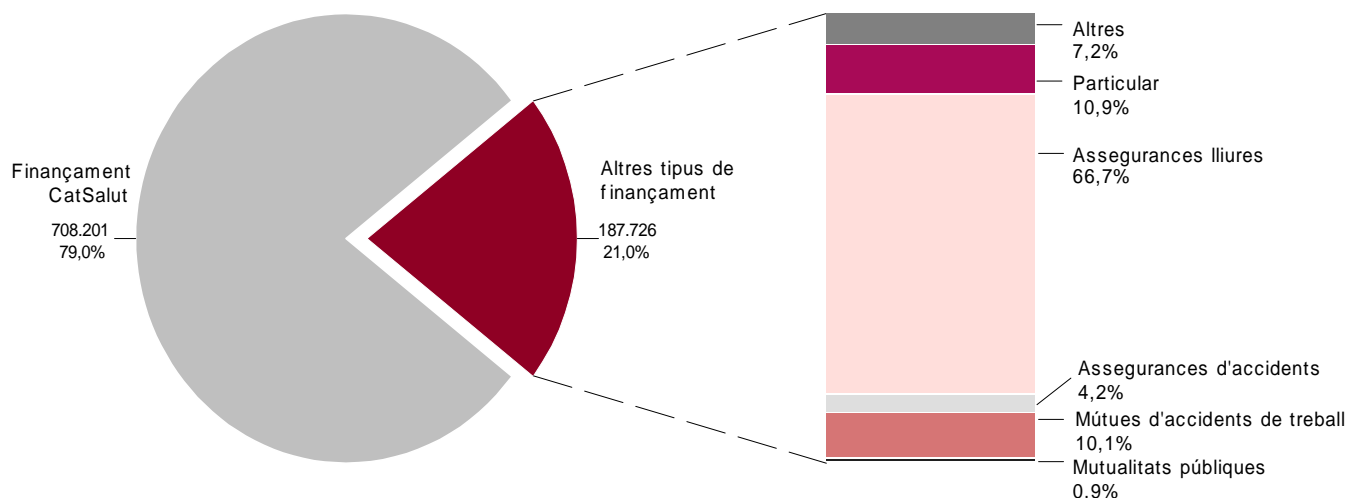

TAULA 7 Distribució dels contactes d'hospitalització convencional i CMA per circumstàncies de l'alta. Anys 2004 i 2005

| Circumstància de l'alta | 2004 | | 2005 | |
|--|----------------|--------------|----------------|--------------|
| | N | % | N | % |
| Domicili | 820.494 | 93,5 | 836.334 | 93,3 |
| Hospital d'aguts o hospital monogràfic psiquiàtric | 14.294 | 1,6 | 14.650 | 1,6 |
| Centre de mitja o llarga estada | 12.159 | 1,4 | 13.599 | 1,5 |
| Residència social | 2.663 | 0,3 | 2.568 | 0,3 |
| Alta voluntària | 1.628 | 0,2 | 1.639 | 0,2 |
| Defunció | 22.230 | 2,5 | 23.508 | 2,6 |
| Evasió | 258 | 0,0 | 283 | 0,0 |
| Hospitalització domiciliària | 1.769 | 0,2 | 2.109 | 0,2 |
| Desconeguda | 2.379 | 0,3 | 1.237 | 0,1 |
| Total | 877.874 | 100,0 | 895.927 | 100,0 |

TAULA 8 Distribució dels contactes d'hospitalització convencional i CMA, estada mitjana i mediana, per dies d'estada. Anys 2004 i 2005

| Dies d'estada | 2004 | | | | 2005 | | | |
|------------------------|----------------|--------------|------------|----------|----------------|--------------|------------|----------|
| | N | % | Mitjana | Mediana | N | % | Mitjana | Mediana |
| 0 dies | 154.019 | 17,5 | - | - | 166.097 | 18,5 | - | - |
| 1 a 30 dies | 708.410 | 80,7 | 5,5 | 4 | 714.470 | 79,8 | 5,5 | 4 |
| > 30 dies | 15.326 | 1,8 | 49,0 | 41 | 15.248 | 1,7 | 49,3 | 42 |
| Desconeguda o invàlida | 119 | 0,0 | - | - | 112 | 0,0 | - | - |
| Tots | 877.874 | 100,0 | 5,3 | 3 | 895.927 | 100,0 | 5,2 | 3 |

FIGURA 5 Distribució dels contactes d'hospitalització convencional i CMA per dies d'estada. Anys 2004 i 2005

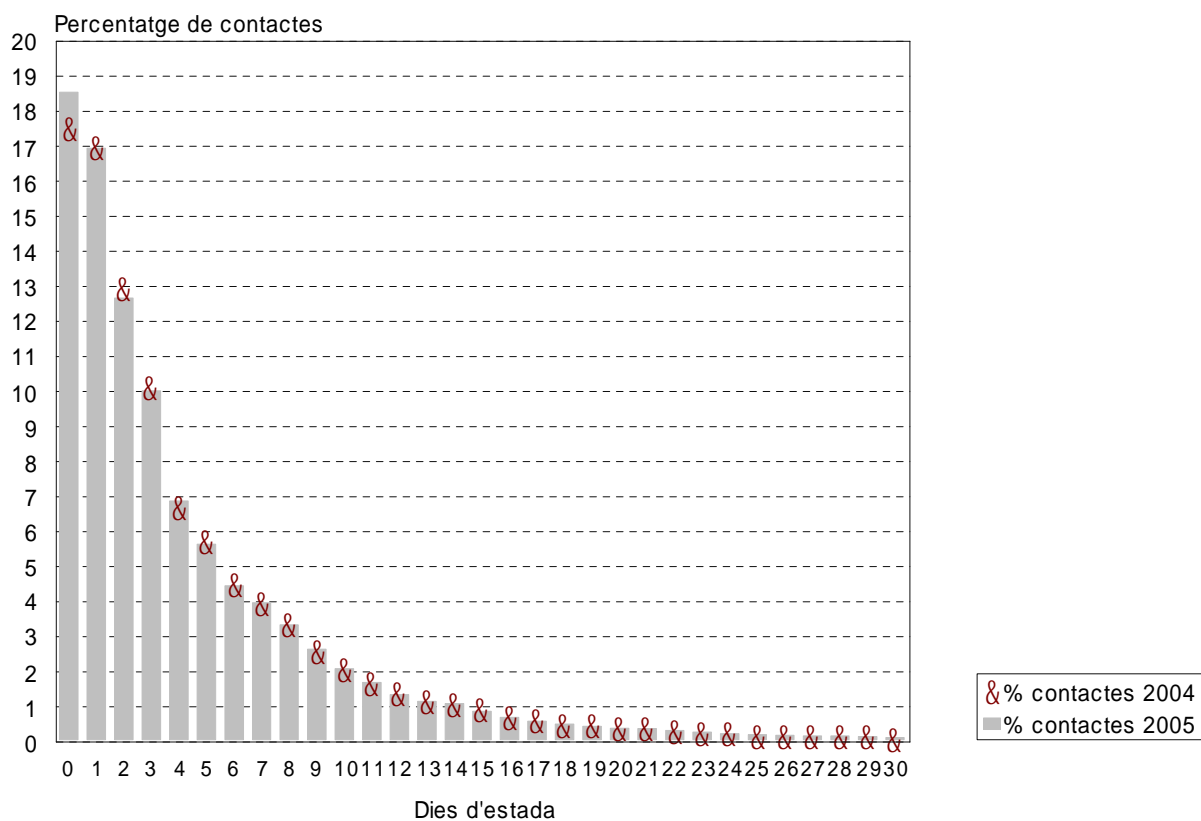

TAULA 9 Distribució dels contactes d'hospitalització convencional i CMA, dies d'estada i estada mitjana, per sexe i grup d'edat. Any 2005

| Grup d'edat (anys) | Dies d'estada | | | Estada mitjana (dies) | | |
|--------------------|---------------|-----------|-----------|-----------------------|-------|-------|
| | Homes | Dones | Total | Homes | Dones | Total |
| <1 | 111.948 | 92.748 | 204.696 | 5,8 | 6,0 | 5,9 |
| 1-4 | 40.365 | 30.764 | 71.129 | 2,7 | 3,2 | 2,9 |
| 5-9 | 21.311 | 15.657 | 36.968 | 2,4 | 2,8 | 2,5 |
| 10-14 | 19.914 | 17.957 | 37.871 | 3,2 | 4,2 | 3,6 |
| 15-19 | 34.606 | 31.077 | 65.683 | 4,1 | 3,9 | 4,0 |
| 20-24 | 42.489 | 56.859 | 99.348 | 4,0 | 3,3 | 3,5 |
| 25-29 | 59.363 | 115.282 | 174.645 | 4,2 | 3,3 | 3,6 |
| 30-34 | 68.347 | 160.305 | 228.652 | 4,3 | 3,3 | 3,5 |
| 35-39 | 78.326 | 114.119 | 192.445 | 4,5 | 3,3 | 3,7 |
| 40-44 | 93.328 | 78.394 | 171.722 | 5,0 | 3,5 | 4,1 |
| 45-49 | 102.529 | 78.364 | 180.893 | 5,0 | 3,8 | 4,4 |
| 50-54 | 131.503 | 86.730 | 218.233 | 5,5 | 3,9 | 4,8 |
| 55-59 | 171.232 | 106.983 | 278.215 | 5,7 | 4,2 | 5,0 |
| 60-64 | 195.837 | 122.977 | 318.814 | 6,1 | 4,7 | 5,5 |
| 65-69 | 231.736 | 154.770 | 386.506 | 6,5 | 5,3 | 6,0 |
| 70-74 | 299.634 | 235.499 | 535.133 | 6,7 | 5,8 | 6,3 |
| 75-79 | 297.942 | 273.573 | 571.515 | 7,0 | 6,3 | 6,6 |
| 80-84 | 227.829 | 250.743 | 478.572 | 7,1 | 6,8 | 7,0 |
| 85-89 | 101.519 | 161.043 | 262.562 | 7,3 | 7,3 | 7,3 |
| 90-94 | 34.233 | 74.943 | 109.176 | 7,1 | 7,6 | 7,5 |
| >94 | 6.714 | 15.453 | 22.167 | 7,1 | 7,4 | 7,3 |
| Total | 2.370.705 | 2.274.240 | 4.644.945 | 5,7 | 4,7 | 5,2 |

| | |
|--------------------|---------|
| Contactes nuls* | 464 |
| % sobre el total | 0,05 |
| Total de contactes | 895.927 |

* Contactes amb una de les variables següents invàlida: sexe, edat, estada.

FIGURA 6 Estada mitjana dels contactes d'hospitalització convencional i CMA, per grup d'edat i sexe. Anys 2004 i 2005

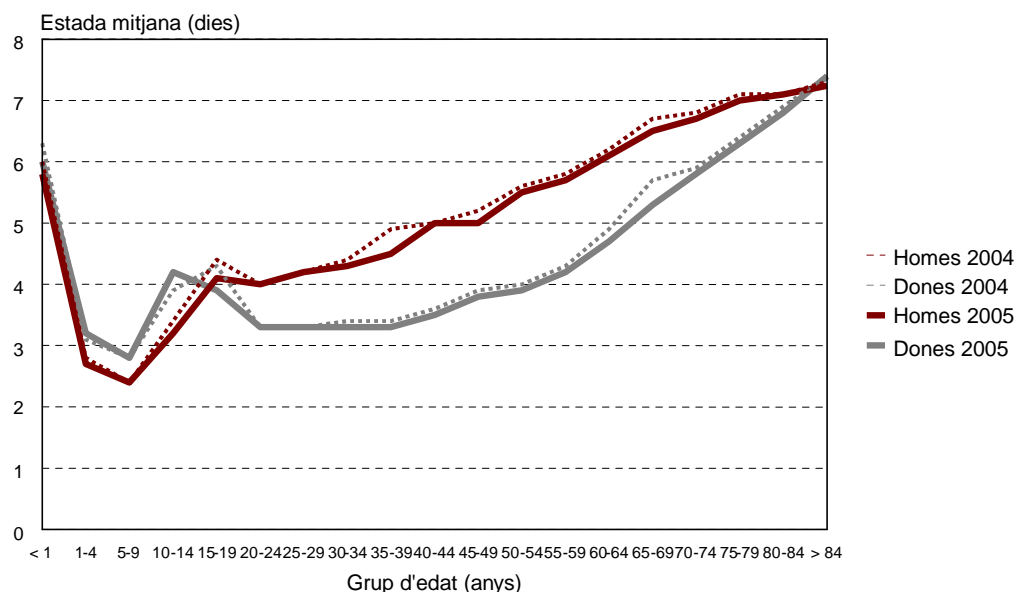

TAULA 10 Distribució dels contactes d'hospitalització convencional i CMA, estada mitjana i mitjana d'edat per diagnòstic principal, segons els grans grups de diagnòstics de la CIM-9-MC. Anys 2004 i 2005

| Grans grups de diagnòstic | Contactes | | | | Estada mitjana (dies) | | Mitjana d'edat (anys) | |
|--|----------------|--------------|----------------|--------------|-----------------------|-------------|-----------------------|-------------|
| | 2004 | | 2005 | | 2004 | 2005 | 2004 | 2005 |
| | N | % | N | % | | | | |
| Malalties infeccioses i parasitàries | 13.346 | 1,5 | 12.793 | 1,4 | 7,8 | 7,5 | 37,3 | 36,7 |
| Neoplàsies | 74.037 | 8,4 | 72.513 | 8,1 | 7,7 | 7,7 | 60,1 | 60,5 |
| Mal.endocrines, nutricionals, metabol. i immunit. | 13.610 | 1,6 | 13.540 | 1,5 | 6,3 | 6,0 | 53,9 | 54,2 |
| Malalties de sang i òrgans hematopoètics | 6.901 | 0,8 | 6.849 | 0,8 | 7,0 | 6,8 | 59,4 | 58,4 |
| Trastorns mentals | 9.367 | 1,1 | 9.143 | 1,0 | 12,4 | 12,4 | 44,7 | 44,9 |
| Malalties de sistema nerviós i òrgans dels sentits | 93.751 | 10,7 | 99.529 | 11,1 | 1,0 | 0,9 | 64,0 | 64,4 |
| Malalties d'aparell circulatori | 103.724 | 11,8 | 104.502 | 11,7 | 7,1 | 6,9 | 66,8 | 66,8 |
| Malalties d'aparell respiratori | 81.807 | 9,3 | 91.423 | 10,2 | 6,3 | 6,4 | 53,4 | 55,1 |
| Malalties d'aparell digestiu | 94.289 | 10,7 | 94.250 | 10,5 | 5,3 | 5,1 | 53,6 | 53,7 |
| Malalties d'aparell gènito-urinari | 62.532 | 7,1 | 62.787 | 7,0 | 3,9 | 3,8 | 49,5 | 49,5 |
| Complicacions d'embaràs, part i puerperi | 85.963 | 9,8 | 88.126 | 9,8 | 3,4 | 3,3 | 30,6 | 30,7 |
| Malalties de pell i teixit subcutani | 12.988 | 1,5 | 11.177 | 1,2 | 4,1 | 4,4 | 40,5 | 40,0 |
| Malalties d'aparell locomotor i teixit connectiu | 69.389 | 7,9 | 72.929 | 8,1 | 4,3 | 4,1 | 54,6 | 55,0 |
| Anomalies congènites | 9.032 | 1,0 | 9.136 | 1,0 | 4,3 | 3,9 | 15,1 | 15,1 |
| Afeccions originades en el període perinatal | 13.958 | 1,6 | 14.696 | 1,6 | 8,5 | 8,0 | 0,0 | 0,0 |
| Síntomes, signes i afeccions mal definits | 33.529 | 3,8 | 32.811 | 3,7 | 4,0 | 4,1 | 51,2 | 51,5 |
| Lesions i emmetzinaments | 64.750 | 7,4 | 65.968 | 7,4 | 8,2 | 8,3 | 52,1 | 52,8 |
| Classificació Codi V | 29.639 | 3,4 | 29.346 | 3,3 | 4,6 | 4,6 | 41,0 | 41,1 |
| Diagnòstic principal desconegut | 4.648 | 0,5 | 3.945 | 0,4 | 5,3 | 5,6 | 51,9 | 45,4 |
| Total | 877.260 | 100,0 | 895.463 | 100,0 | 5,3 | 5,2 | 52,0 | 52,3 |

| | 2004 | 2005 |
|---------------------------|----------------|----------------|
| Contactes nuls* | 614 | 464 |
| % sobre el total | 0,1 | 0,1 |
| Total de contactes | 877.874 | 895.927 |

* Contactes amb una de les variables següents invàlida: sexe, edat, estada.

Nota:

Diagnòstic principal desconegut: diagnòstic principal no informat, erroni o incongruent amb edat i/o sexe

TAULA 11 Percentatge de contactes d'hospitalització convencional i CMA dels tres grans grups de diagnòstics de la CIM-9-MC que acumulen més contactes en cada grup d'edat, en homes. Any 2005

| Grans grups de diagnòstic | Grup d'edat (anys) | | | | | | | | | | |
|--|--------------------|-------------|-------------|-------------|-------------|-------------|-------------|-------------|-------------|-------------|-------------|
| | <1 | 1-4 | 5-14 | 15-24 | 25-34 | 35-44 | 45-54 | 55-64 | 65-74 | 75-84 | >84 |
| Neoplàsies | - | - | - | - | - | - | - | 13,6 | 13,8 | - | - |
| Malalties de sist. nerviós i òrgans dels sentits | - | - | - | - | - | - | - | - | 14,9 | 16,7 | 10,2 |
| Malalties d'aparell circulatori | - | - | - | - | - | - | 14,5 | 16,9 | 17,7 | 19,1 | 20,4 |
| Malalties d'aparell respiratori | 13,0 | 29,5 | 16,3 | - | - | - | - | - | - | 18,0 | 25,6 |
| Malalties d'aparell digestiu | - | 12,0 | - | 11,6 | 14,4 | 18,0 | 18,5 | 15,9 | - | - | - |
| Malalties d'aparell gènito-urinari | - | 13,8 | 16,4 | - | - | - | - | - | - | - | - |
| Malalties d'aparell locomot. i teixit connectiu | - | - | - | 11,1 | 13,9 | 13,6 | 11,6 | - | - | - | - |
| Afeccions originades en el període perinatal | 41,3 | - | - | - | - | - | - | - | - | - | - |
| Lesions i emmetzinaments | - | - | 15,1 | 24,7 | 19,1 | 13,5 | - | - | - | - | - |
| Classificació Codi V | 14,5 | - | - | - | - | - | - | - | - | - | - |
| Total | 68,7 | 55,2 | 47,8 | 47,4 | 47,4 | 45,1 | 44,6 | 46,4 | 46,4 | 53,8 | 56,2 |

TAULA 12 Percentatge de contactes d'hospitalització convencional i CMA dels tres grans grups de diagnòstics de la CIM-9-MC que acumulen més contactes en cada grup d'edat, en dones. Any 2005

| Grans grups de diagnòstic | Grup d'edat (anys) | | | | | | | | | | |
|--|--------------------|-------------|-------------|-------------|-------------|-------------|-------------|-------------|-------------|-------------|-------------|
| | <1 | 1-4 | 5-14 | 15-24 | 25-34 | 35-44 | 45-54 | 55-64 | 65-74 | 75-84 | >84 |
| Neoplàsies | - | - | - | - | - | 8,5 | 15,2 | - | - | - | - |
| Malalties de sist. nerviós i òrgans dels sentits | - | 9,2 | 10,4 | - | - | - | - | 13,3 | 21,6 | 23,8 | - |
| Malalties d'aparell circulatori | - | - | - | - | - | - | - | 12,5 | 14,1 | 17,9 | 23,1 |
| Malalties d'aparell respiratori | 10,4 | 31,2 | 21,7 | - | - | - | - | - | - | 10,7 | 19,3 |
| Malalties d'aparell digestiu | - | 12,6 | 14,6 | 7,2 | 4,2 | - | - | - | - | - | - |
| Malalties d'aparell gènito-urinari | - | - | - | 7,2 | 5,8 | 10,9 | 12,7 | - | - | - | - |
| Complicacions d'embaràs,part i puerperi | - | - | - | 44,8 | 67,1 | 36,1 | - | - | - | - | - |
| Malalties d'aparell locomotor i teixit connectiu | - | - | - | - | - | - | 15,2 | 19,6 | 15,5 | - | - |
| Afeccions originades en el període perinatal | 43,6 | - | - | - | - | - | - | - | - | - | - |
| Lesions i emmetzinaments | - | - | - | - | - | - | - | - | - | - | 14,6 |
| Classificació Codi V | 17,0 | - | - | - | - | - | - | - | - | - | - |
| Total | 71,0 | 53,0 | 46,7 | 59,2 | 77,2 | 55,5 | 43,1 | 45,4 | 51,3 | 52,4 | 57,0 |

Resum de la TAULA 13

| Categories diagnòstiques | 2004 | | 2005 | |
|--|-----------|------|-----------|------|
| | Contactes | % | Contactes | % |
| Les categories més freqüents són: | | | | |
| Cataractes (86) | 58.181 | 6,6 | 61.897 | 6,9 |
| Hèrnia abdominal (143) | 25.695 | 2,9 | 26.915 | 3,0 |
| Malaltia pulmonar obstructiva crònica i bronquièctasi (127) | 19.307 | 2,2 | 21.480 | 2,4 |
| Pneumònia (excloent-ne per tuberculosi i MTS) (122) | 16.432 | 1,9 | 19.476 | 2,2 |
| Embaràs i/o part normal (196) | 19.145 | 2,2 | 18.491 | 2,1 |
| Malalties de vies biliars (149) | 16.460 | 1,9 | 16.883 | 1,9 |
| Trastorns i dislocacions traumàtics d'articulacions (225) | 16.171 | 1,8 | 16.817 | 1,9 |
| Insuficiència cardíaca congestiva, no hipertensiva (108) | 15.519 | 1,8 | 16.275 | 1,8 |
| Ósteoartritis (203) | 14.719 | 1,7 | 16.002 | 1,8 |
| Bronquitis aguda (125) | 12.319 | 1,4 | 14.590 | 1,6 |
| Les categories amb l'estada mitjana més alta són: | Contactes | Dies | Contactes | Dies |
| Lesió de columna vertebral (227) | 189 | 35,0 | 192 | 34,3 |
| Altres infeccions de sistema nerviós central i poliomièlitis (78) | 113 | 23,7 | 119 | 28,7 |
| Cures de rehabilitació, ajustament de pròtesis i dispositius (254) | 1.940 | 24,2 | 1.621 | 28,5 |
| Esquizofrènia i trastorns relacionats (70) | 982 | 21,6 | 1.044 | 20,2 |
| Gangrena (248) | 1.019 | 19,4 | 1.031 | 19,3 |
| Les categories amb l'estada mitjana més baixa són: | Contactes | Dies | Contactes | Dies |
| Cataractes (86) | 58.181 | 0,2 | 61.897 | 0,1 |
| Infertilitat femenina (174) | 684 | 0,5 | 657 | 0,4 |
| Maneig contraceptiu i procreatiu (176) | 2.540 | 0,5 | 2.003 | 0,4 |
| Altres trastorns genitals masculins (166) | 8.710 | 1,0 | 9.123 | 0,6 |
| Venes varicoses d'extremitat inferior (119) | 13.872 | 0,8 | 14.412 | 0,7 |
| Les categories amb mitjana d'edat més alta són: | Contactes | Anys | Contactes | Anys |
| Fractura de coll de fèmur (maluc) (226) | 8.820 | 80,0 | 9.215 | 80,3 |
| Pneumònia per aspiració d'aliments o vòmits (129) | 2.191 | 78,4 | 2.478 | 79,0 |
| Insuficiència cardíaca congestiva, no hipertensiva (108) | 15.519 | 77,5 | 16.275 | 77,7 |
| Hipertensió amb complicacions i hipertensió secundària (99) | 2.018 | 74,5 | 1.993 | 74,3 |
| Trastorns orgànics i demència senil o presenil (68) | 1.356 | 74,1 | 1.424 | 74,2 |
| Les categories amb mitjana d'edat més baixa són: | Contactes | Anys | Contactes | Anys |
| Hipòxia intrauterina i asfíxia en néixer (220) | 620 | 0,0 | 665 | 0,0 |
| Síndrome de destret respiratori (221) | 177 | 0,0 | 242 | 0,0 |
| Gestació curta, baix pes en néixer i retard en el creixement fetal (219) | 5.138 | 0,0 | 5.033 | 0,0 |
| Icterícia hemolítica i perinatal (222) | 1.091 | 0,0 | 1.428 | 0,0 |
| Altres afeccions perinatals (224) | 6.744 | 0,3 | 7.062 | 0,0 |
| Les categories amb percentatge de defunció més alt són: | Contactes | % | Contactes | % |
| Aturada cardíaca i fibril·lació ventricular (107) | 178 | 50,0 | 236 | 58,9 |
| Xoc (249) | 638 | 52,8 | 751 | 49,8 |
| Neoplàsies malignes de localització inespecificada (43) | 243 | 31,7 | 264 | 33,0 |
| Pneumònia per aspiració d'aliments o vòmits (129) | 2.191 | 28,8 | 2.478 | 28,5 |
| Neoplàsia maligne de bronquis i pulmó (19) | 4.916 | 19,2 | 4.933 | 20,1 |

TAULA 13 Distribució dels contactes d'hospitalització convencional i CMA, estada mitjana, mitjana d'edat, percentatge de dones i de defuncions, per categories diagnòstiques segons la classificació de les CCHPR. Anys 2004 i 2005.

| Categories diagnòstiques | | 2004 | | 2005 | | | | | |
|---|---|----------------|------------|----------------|------------|--------------------------|--------------------------|-------------|-----------------|
| | | Contactes N | % | Contactes N | % | Estada mitjana (dies) | Mitjana d'edat (anys) | Dones % | Defuncions % |
| Malalties infeccioses i parasitàries | | 9.468 | 1,1 | 9.081 | 1,0 | 8,8 | 43,2 | 40,8 | 5,8 |
| 1 | Tuberculosi | 1.084 | 0,1 | 1.079 | 0,1 | 13,8 | 43,7 | 30,2 | 3,3 |
| 2 | Septicèmia (excloent-ne puerperal) | 2.210 | 0,3 | 2.194 | 0,2 | 10,2 | 61,1 | 45,5 | 14,7 |
| 3 | Infecció bacteriana de lloc inespecificat | 356 | 0,0 | 325 | 0,0 | 12,5 | 37,1 | 44,0 | 7,4 |
| 4 | Micosis | 207 | 0,0 | 248 | 0,0 | 14,0 | 57,4 | 39,5 | 10,9 |
| 5 | Infecció per virus d'immunodeficiència humana (VIH) | 1.081 | 0,1 | 959 | 0,1 | 15,3 | 40,2 | 28,7 | 8,6 |
| 6 | Hepatitis | 1.454 | 0,2 | 1.345 | 0,2 | 5,0 | 48,0 | 37,9 | 2,3 |
| 7 | Infeccions víriques | 2.386 | 0,3 | 2.259 | 0,3 | 3,5 | 25,0 | 47,5 | 0,1 |
| 8 | Altres infeccions, incloent-hi les parasitàries | 504 | 0,1 | 506 | 0,1 | 8,6 | 39,8 | 43,3 | 0,6 |
| 9 | Infeccions de transmissió sexual (excloent-ne VIH i/o hepatitis) | 82 | 0,0 | 75 | 0,0 | 7,5 | 43,1 | 36,0 | - |
| 10 | Immunitzacions i cribratges de malalties infeccioses | 104 | 0,0 | 91 | 0,0 | 3,1 | 18,6 | 36,3 | - |
| Neoplàsies i carcinomes in situ | | 80.371 | 9,2 | 79.463 | 8,9 | 7,5 | 59,9 | 46,6 | 6,6 |
| 11 | Neoplàsia maligna de cap i coll | 2.269 | 0,3 | 2.276 | 0,3 | 10,3 | 61,9 | 14,2 | 5,8 |
| 12 | Neoplàsia maligna d'esòfag | 609 | 0,1 | 553 | 0,1 | 13,6 | 63,2 | 16,5 | 14,8 |
| 13 | Neoplàsia maligna d'estómac | 1.643 | 0,2 | 1.679 | 0,2 | 14,2 | 68,8 | 34,9 | 17,5 |
| 14 | Neoplàsia maligna de colon | 4.174 | 0,5 | 4.327 | 0,5 | 12,9 | 69,6 | 42,1 | 9,5 |
| 15 | Neoplàsia maligna de recte i anus | 2.444 | 0,3 | 2.456 | 0,3 | 12,8 | 68,4 | 35,6 | 7,5 |
| 16 | Neoplàsia maligna de fetge i conductes biliars intrahepàtics | 1.547 | 0,2 | 1.593 | 0,2 | 7,8 | 67,6 | 31,9 | 14,0 |
| 17 | Neoplàsia maligna de pàncrees | 1.241 | 0,1 | 1.287 | 0,1 | 13,5 | 67,7 | 41,6 | 19,2 |
| 18 | Neoplàsia maligna d'altres òrgans gastrointestinals i peritoneu | 796 | 0,1 | 883 | 0,1 | 14,2 | 68,4 | 50,5 | 17,4 |
| 19 | Neoplàsia maligna de bronquis i pulmó | 4.916 | 0,6 | 4.933 | 0,6 | 9,7 | 65,9 | 13,2 | 20,1 |
| 20 | Neoplàsies malignes d'altres òrgans respiratòries i intratoràcics | 154 | 0,0 | 177 | 0,0 | 10,5 | 68,7 | 31,6 | 13,0 |
| 21 | Neoplàsia maligna d'os i teixit connectiu | 546 | 0,1 | 607 | 0,1 | 10,1 | 48,9 | 40,7 | 5,4 |
| 22 | Melanoma | 601 | 0,1 | 690 | 0,1 | 2,9 | 56,7 | 50,9 | 1,7 |
| 23 | Altres neoplàsies malignes de pell (no teixit epitelial) | 3.315 | 0,4 | 2.997 | 0,3 | 1,0 | 72,7 | 43,3 | 0,4 |
| 24 | Neoplàsia maligna de mamella | 5.594 | 0,6 | 5.679 | 0,6 | 4,4 | 59,3 | 99,0 | 3,6 |
| 25 | Neoplàsia maligna d'úter | 1.044 | 0,1 | 1.090 | 0,1 | 6,5 | 65,6 | 100,0 | 3,1 |
| 26 | Neoplàsia maligna de coll uterí | 1.112 | 0,1 | 1.246 | 0,1 | 3,7 | 45,3 | 100,0 | 3,0 |
| 27 | Neoplàsia maligna d'ovari | 692 | 0,1 | 747 | 0,1 | 11,3 | 61,1 | 100,0 | 11,8 |
| 28 | Neoplàsia maligna d'altres òrgans genitals femenins | 287 | 0,0 | 239 | 0,0 | 8,3 | 68,2 | 100,0 | 4,2 |
| 29 | Neoplàsia maligna de pròstata | 2.411 | 0,3 | 2.484 | 0,3 | 7,0 | 67,2 | - | 4,8 |

| Categories diagnòstiques | | 2004 | | 2005 | | | | | |
|--------------------------|---|----------------|-----|----------------|-----|--------------------------|--------------------------|------------|-----------------|
| | | Contactes N | % | Contactes N | % | Estada mitjana (dies) | Mitjana d'edat (anys) | Dones % | Defuncions % |
| 30 | Neoplàsia maligna de testicle | 223 | 0,0 | 223 | 0,0 | 3,4 | 34,2 | - | 1,3 |
| 31 | Neoplàsia maligna d'altres òrgans genitals masculins | 97 | 0,0 | 112 | 0,0 | 6,4 | 65,7 | - | 6,3 |
| 32 | Neoplàsia maligna de bufeta | 6.908 | 0,8 | 7.061 | 0,8 | 6,7 | 70,1 | 14,3 | 3,1 |
| 33 | Neoplàsia maligna de ronyó i pelvis renal | 1.015 | 0,1 | 1.102 | 0,1 | 9,5 | 63,2 | 34,9 | 6,3 |
| 34 | Neoplàsia maligna d'altres òrgans urinaris | 194 | 0,0 | 195 | 0,0 | 10,0 | 68,1 | 24,6 | 5,6 |
| 35 | Neoplàsia maligna de cervell i sistema nerviós | 1.015 | 0,1 | 1.057 | 0,1 | 12,2 | 53,6 | 46,6 | 9,4 |
| 36 | Neoplàsia maligna de tiroide | 430 | 0,0 | 457 | 0,1 | 4,5 | 48,2 | 73,3 | 1,3 |
| 37 | Malaltia de Hodgkin | 299 | 0,0 | 253 | 0,0 | 11,2 | 41,4 | 39,1 | 7,1 |
| 38 | Limfomes no Hodgkin | 1.560 | 0,2 | 1.463 | 0,2 | 12,3 | 60,5 | 46,3 | 13,2 |
| 39 | Leucèmia | 1.203 | 0,1 | 1.263 | 0,1 | 17,3 | 53,4 | 42,4 | 16,9 |
| 40 | Mieloma múltiple | 593 | 0,1 | 588 | 0,1 | 14,3 | 66,9 | 49,1 | 14,1 |
| 41 | Altres neoplàsies malignes primàries | 603 | 0,1 | 641 | 0,1 | 6,6 | 48,7 | 40,1 | 5,5 |
| 42 | Neoplàsies malignes secundàries | 5.210 | 0,6 | 5.288 | 0,6 | 10,7 | 63,3 | 45,7 | 14,9 |
| 43 | Neoplàsies malignes de localització inespecificada | 243 | 0,0 | 264 | 0,0 | 10,2 | 67,5 | 38,3 | 33,0 |
| 44 | Neoplàsia de natura inespecificada o de comportament incert | 3.878 | 0,4 | 3.722 | 0,4 | 4,5 | 55,7 | 47,0 | 1,5 |
| 45 | Quimioteràpia i radioteràpia | 6.189 | 0,7 | 6.774 | 0,8 | 4,9 | 52,6 | 35,1 | 0,6 |
| 46 | Neoplàsia benigne d'úter | 3.974 | 0,5 | 4.056 | 0,5 | 4,1 | 44,6 | 100,0 | 0,1 |
| 47 | Altres neoplàsies benignes | 11.342 | 1,3 | 9.001 | 1,0 | 3,1 | 46,6 | 60,4 | 0,4 |

| Malalties endocrines, nutricionals i metabòliques i trastorns de la immunitat | | 14.001 | 1,6 | 13.884 | 1,6 | 6,1 | 53,7 | 60,9 | 2,5 |
|--|---|---------------|------------|---------------|------------|------------|-------------|-------------|------------|
| 48 | Trastorns de glàndula tiroide | 2.061 | 0,2 | 2.047 | 0,2 | 3,8 | 52,5 | 83,0 | 0,5 |
| 49 | Diabetis mellitus sense complicacions | 160 | 0,0 | 135 | 0,0 | 4,9 | 47,4 | 48,1 | 1,5 |
| 50 | Diabetis mellitus amb complicacions | 5.734 | 0,7 | 5.587 | 0,6 | 7,2 | 57,9 | 46,8 | 2,9 |
| 51 | Altres trastorns endocrins | 911 | 0,1 | 847 | 0,1 | 5,9 | 54,0 | 65,9 | 1,1 |
| 52 | Deficiències nutritives | 184 | 0,0 | 158 | 0,0 | 11,1 | 50,6 | 37,3 | 9,5 |
| 53 | Hiperlipidèmia | 106 | 0,0 | 61 | 0,0 | 1,1 | 52,8 | 60,7 | - |
| 54 | Gota i altres artropaties per cristalls | 184 | 0,0 | 161 | 0,0 | 6,4 | 62,3 | 15,5 | 1,2 |
| 55 | Trastorns del metabolisme hidroelectrolític | 1.217 | 0,1 | 1.335 | 0,1 | 6,6 | 69,7 | 60,1 | 7,5 |
| 56 | Fibrosi quística | 79 | 0,0 | 53 | 0,0 | 13,8 | 15,7 | 37,7 | - |
| 57 | Trastorns immunitaris | 86 | 0,0 | 88 | 0,0 | 9,0 | 30,2 | 56,8 | 1,1 |
| 58 | Altres trastorns nutricionals, endocrins i metabòlics | 3.279 | 0,4 | 3.412 | 0,4 | 5,0 | 42,3 | 74,1 | 1,2 |

| Malalties de la sang i òrgans hematopoètics | | 6.705 | 0,8 | 6.661 | 0,7 | 6,9 | 59,6 | 53,0 | 2,7 |
|--|------------------------------|--------------|------------|--------------|------------|------------|-------------|-------------|------------|
| 59 | Anèmies | 3.947 | 0,4 | 3.773 | 0,4 | 6,8 | 69,0 | 55,3 | 2,8 |
| 60 | Anèmia posthemorràgica aguda | 82 | 0,0 | 97 | 0,0 | 7,9 | 66,7 | 46,4 | 2,1 |

| Categories diagnòstiques | | 2004 | |
|--------------------------|--|----------------|-----|
| | | Contactes N | % |
| 61 | Anèmia de cèl·lules falciformes | 33 | 0,0 |
| 62 | Trastorns hemorràgics i de la coagulació | 958 | 0,1 |
| 63 | Malalties de leucòcits | 1.551 | 0,2 |
| 64 | Altres afeccions hematològiques | 134 | 0,0 |

| 2005 | | | | | |
|-----------|-----|----------------|----------------|-------|------------|
| Contactes | | Estada mitjana | Mitjana d'edat | Dones | Defuncions |
| N | % | (dies) | (anys) | % | % |
| 53 | 0,0 | 6,9 | 13,1 | 37,7 | - |
| 886 | 0,1 | 6,3 | 36,4 | 52,6 | 2,1 |
| 1.724 | 0,2 | 7,3 | 51,9 | 50,3 | 2,4 |
| 128 | 0,0 | 9,4 | 59,3 | 38,3 | 7,0 |

| Trastorns mentals | | 9.544 | 1,1 |
|--------------------------|--|--------------|------------|
| 65 | Retard mental | 57 | 0,0 |
| 66 | Trastorns mentals relacionats amb l'alcohol | 1.531 | 0,2 |
| 67 | Trastorns mentals relacionats amb drogues (excloent-ne alcohol) | 1.250 | 0,1 |
| 68 | Trastorns orgànics i demència senil o presenil | 1.356 | 0,2 |
| 69 | Trastorns afectius | 1.365 | 0,2 |
| 70 | Esquizofrènia i trastorns relacionats | 982 | 0,1 |
| 71 | Altres psicosis | 431 | 0,0 |
| 72 | Ansietat i trastorns de la personalitat, somàtics i dissociatius | 1.055 | 0,1 |
| 73 | Trastorns preadults | 151 | 0,0 |
| 74 | Altres afeccions mentals | 1.362 | 0,2 |
| 75 | Història personal de trastorns mentals (observació i cribratge) | 4 | 0,0 |

| | | | | | |
|--------------|------------|-------------|-------------|-------------|------------|
| 9.309 | 1,0 | 12,3 | 45,5 | 44,8 | 1,1 |
| 25 | 0,0 | 11,4 | 31,5 | 52,0 | - |
| 1.393 | 0,2 | 9,1 | 45,0 | 22,2 | 0,4 |
| 1.149 | 0,1 | 9,3 | 36,6 | 24,1 | 1,0 |
| 1.424 | 0,2 | 8,9 | 74,2 | 52,0 | 5,0 |
| 1.440 | 0,2 | 18,9 | 48,0 | 59,4 | 0,3 |
| 1.044 | 0,1 | 20,2 | 35,5 | 38,3 | 0,2 |
| 523 | 0,1 | 13,4 | 43,4 | 53,0 | 0,4 |
| 925 | 0,1 | 8,1 | 38,6 | 62,5 | 0,5 |
| 127 | 0,0 | 8,9 | 30,4 | 37,0 | - |
| 1.251 | 0,1 | 11,8 | 34,6 | 53,4 | - |
| 8 | 0,0 | 3,1 | 39,1 | 50,0 | - |

| Malalties de sistema nerviós i òrgans dels sentits | | 96.619 | 11,0 |
|---|---|---------------|-------------|
| 76 | Meningitis (excloent-ne per tuberculosi o MTS) | 621 | 0,1 |
| 77 | Encefalitis (excloent-ne per tuberculosi o MTS) | 250 | 0,0 |
| 78 | Altres infeccions de sistema nerviós central i poliomielitís | 113 | 0,0 |
| 79 | Malaltia de Parkinson | 266 | 0,0 |
| 80 | Esclerosi múltiple | 218 | 0,0 |
| 81 | Altres afeccions hereditàries i degeneratives del sistema nerviós | 1.255 | 0,1 |
| 82 | Paràlisi | 237 | 0,0 |
| 83 | Epilèpsia, convulsions | 3.338 | 0,4 |
| 84 | Mal de cap, incloent-hi migranya | 611 | 0,1 |
| 85 | Coma, estupor i dany cerebral | 256 | 0,0 |
| 86 | Cataractes | 58.181 | 6,6 |
| 87 | Despreniment de retina, defectes, oclusió vascular i retinopaties | 2.735 | 0,3 |
| 88 | Glaucoma | 1.502 | 0,2 |
| 89 | Ceguesa i defectes de la visió | 276 | 0,0 |
| 90 | Inflamació, infecció de l'ull (excloent-ne per tuberculosi i MTS) | 1.325 | 0,2 |
| 91 | Altres trastorns d'ull | 7.260 | 0,8 |

| | | | | | |
|----------------|-------------|------------|-------------|-------------|------------|
| 102.817 | 11,5 | 1,1 | 63,2 | 57,1 | 0,2 |
| 975 | 0,1 | 8,3 | 24,6 | 39,7 | 4,0 |
| 224 | 0,0 | 15,8 | 43,8 | 43,3 | 8,0 |
| 119 | 0,0 | 28,7 | 51,5 | 26,9 | 16,0 |
| 275 | 0,0 | 7,2 | 70,7 | 43,6 | 3,3 |
| 203 | 0,0 | 6,7 | 38,7 | 66,5 | --- |
| 1.296 | 0,1 | 7,5 | 53,6 | 50,5 | 3,5 |
| 235 | 0,0 | 9,6 | 39,9 | 47,7 | 0,4 |
| 3.695 | 0,4 | 4,9 | 32,0 | 44,7 | 1,0 |
| 630 | 0,1 | 2,9 | 35,8 | 59,4 | 0,5 |
| 215 | 0,0 | 9,2 | 63,4 | 55,3 | 19,5 |
| 61.897 | 6,9 | 0,1 | 73,4 | 58,3 | 0,0 |
| 2.900 | 0,3 | 1,3 | 60,9 | 40,6 | - |
| 1.485 | 0,2 | 1,0 | 66,7 | 52,7 | - |
| 323 | 0,0 | 1,9 | 49,0 | 53,9 | - |
| 1.452 | 0,2 | 2,9 | 51,0 | 60,7 | 0,1 |
| 7.916 | 0,9 | 0,8 | 50,6 | 48,8 | 0,0 |

| Categories diagnòstiques | | 2004 | |
|--------------------------|---|----------------|-----|
| | | Contactes N | % |
| 92 | Otitis mitjana i afeccions relacionades | 4.594 | 0,5 |
| 93 | Afeccions relacionades amb vertigen i rodament de cap | 956 | 0,1 |
| 94 | Altres trastorns d'orella i òrgans dels sentits | 1.042 | 0,1 |
| 95 | Altres trastorns de sistema nerviós | 11.583 | 1,3 |

| 2005 | | | | | |
|----------------|-----|--------------------------|--------------------------|------------|-----------------|
| Contactes N | % | Estada mitjana (dies) | Mitjana d'edat (anys) | Dones % | Defuncions % |
| 4.497 | 0,5 | 1,2 | 28,1 | 47,6 | 0,0 |
| 898 | 0,1 | 3,6 | 63,0 | 56,1 | - |
| 1.119 | 0,1 | 2,5 | 40,0 | 50,0 | - |
| 12.463 | 1,4 | 1,7 | 53,5 | 70,6 | 0,3 |

| Trastorns d'aparell circulatori | | 108.724 | 12,4 |
|--|--|----------------|-------------|
| 96 | Trastorns de vàlvula cardíaca | 2.613 | 0,3 |
| 97 | Peri, endo i miocarditis, cardiomiopatia (excloent-ne per TBC i MTS) | 1.906 | 0,2 |
| 98 | Hipertensió essencial | 681 | 0,1 |
| 99 | Hipertensió amb complicacions i hipertensió secundària | 2.018 | 0,2 |
| 100 | Infart agut de miocardi | 9.887 | 1,1 |
| 101 | Aterosclerosi coronària | 14.432 | 1,6 |
| 102 | Dolor toràcic inespecificat | 3.901 | 0,4 |
| 103 | Malaltia càrdiopulmonar | 1.802 | 0,2 |
| 104 | Altres i mal especificades malalties del cor | 87 | 0,0 |
| 105 | Trastorns de la conducció | 3.299 | 0,4 |
| 106 | Disrítmies cardíques | 8.056 | 0,9 |
| 107 | Aturada cardíaca i fibril·lació ventricular | 178 | 0,0 |
| 108 | Insuficiència cardíaca congestiva, no hipertensiva | 15.519 | 1,8 |
| 109 | Malaltia cerebrovascular aguda | 12.234 | 1,4 |
| 110 | Oclusió o estenosi d'artèries precerebrals | 877 | 0,1 |
| 111 | Altres i mal especificades malalties cerebrovasculars | 524 | 0,1 |
| 112 | Isquèmia cerebral transitòria | 2.107 | 0,2 |
| 113 | Efectes tardans de malaltia cerebrovascular | 171 | 0,0 |
| 114 | Aterosclerosi perifèrica i visceral | 3.463 | 0,4 |
| 115 | Aneurismes d'artèria aòrtica, perifèrica i visceral | 1.285 | 0,1 |
| 116 | Embolisme o trombosi d'artèria aòrtica i perifèrica | 887 | 0,1 |
| 117 | Altres malalties circulatòries | 1.752 | 0,2 |
| 118 | Flebitis, tromboflebitis i tromboembolisme | 1.621 | 0,2 |
| 119 | Venes varicoses d'extremitat inferior | 13.872 | 1,6 |
| 120 | Hemorroides | 4.013 | 0,5 |
| 121 | Altres malalties de les venes i limfàtiques | 1.539 | 0,2 |

| 109.416 | 12,3 | 6,6 | 66,7 | 46,7 | 5,5 |
|----------------|-------------|------------|-------------|-------------|------------|
| 2.546 | 0,3 | 11,9 | 65,3 | 51,1 | 4,3 |
| 1.786 | 0,2 | 11,6 | 57,3 | 31,0 | 5,2 |
| 669 | 0,1 | 4,4 | 61,6 | 54,7 | 0,3 |
| 1.993 | 0,2 | 8,4 | 74,3 | 59,1 | 5,6 |
| 9.573 | 1,1 | 9,1 | 68,7 | 30,4 | 8,8 |
| 13.759 | 1,5 | 6,2 | 67,7 | 29,8 | 1,3 |
| 3.887 | 0,4 | 3,7 | 63,6 | 43,5 | 0,4 |
| 1.723 | 0,2 | 11,1 | 68,4 | 52,0 | 10,3 |
| 102 | 0,0 | 4,8 | 64,1 | 28,4 | 5,9 |
| 3.434 | 0,4 | 4,1 | 72,2 | 41,6 | 1,4 |
| 8.085 | 0,9 | 4,7 | 68,7 | 52,3 | 1,7 |
| 236 | 0,0 | 12,6 | 65,7 | 33,1 | 58,9 |
| 16.275 | 1,8 | 8,3 | 77,7 | 54,9 | 9,4 |
| 12.024 | 1,3 | 10,9 | 72,7 | 45,5 | 15,6 |
| 885 | 0,1 | 6,9 | 70,1 | 21,1 | 1,0 |
| 693 | 0,1 | 5,7 | 58,9 | 56,6 | 2,7 |
| 2.193 | 0,2 | 5,3 | 73,6 | 47,7 | 0,9 |
| 152 | 0,0 | 18,6 | 63,1 | 38,8 | 1,3 |
| 3.510 | 0,4 | 11,2 | 71,4 | 34,3 | 11,1 |
| 1.351 | 0,2 | 10,1 | 68,2 | 11,3 | 11,8 |
| 911 | 0,1 | 9,8 | 72,6 | 44,6 | 8,2 |
| 1.525 | 0,2 | 6,3 | 61,1 | 48,5 | 1,8 |
| 1.733 | 0,2 | 7,2 | 64,8 | 48,2 | 2,4 |
| 14.412 | 1,6 | 0,7 | 52,2 | 72,8 | 0,0 |
| 4.241 | 0,5 | 1,5 | 49,8 | 46,2 | 0,0 |
| 1.718 | 0,2 | 2,3 | 38,5 | 24,9 | 0,6 |

| Categories diagnòstiques | | 2004 | | 2005 | | | | | |
|--|--|---------------|------------|---------------|-------------|----------------|----------------|-------------|------------|
| | | Contactes | | Contactes | | Estada mitjana | Mitjana d'edat | Dones | Defuncions |
| | | N | % | N | % | (dies) | (anys) | % | % |
| Malalties d'aparell respiratori | | 84.020 | 9,6 | 93.331 | 10,5 | 6,4 | 55,1 | 39,8 | 5,2 |
| 122 | Pneumònia (excloent-ne per tuberculosi i MTS) | 16.432 | 1,9 | 19.476 | 2,2 | 8,4 | 58,4 | 38,9 | 7,3 |
| 123 | Grip | 67 | 0,0 | 231 | 0,0 | 5,5 | 60,5 | 55,0 | 3,0 |
| 124 | Amigdalitis aguda i crònica | 7.555 | 0,9 | 7.822 | 0,9 | 1,1 | 12,0 | 45,3 | 0,0 |
| 125 | Bronquitis aguda | 12.319 | 1,4 | 14.590 | 1,6 | 6,1 | 49,7 | 53,1 | 3,5 |
| 126 | Altres infeccions respiratòries de vies altes | 1.471 | 0,2 | 1.689 | 0,2 | 3,2 | 28,2 | 45,2 | 0,6 |
| 127 | Malaltia pulmonar obstructiva crònica i bronquièctasi | 19.307 | 2,2 | 21.480 | 2,4 | 8,1 | 74,0 | 19,1 | 5,4 |
| 128 | Asma | 5.575 | 0,6 | 5.689 | 0,6 | 6,4 | 54,0 | 74,6 | 1,7 |
| 129 | Pneumònia per aspiració d'aliments o vòmits | 2.191 | 0,2 | 2.478 | 0,3 | 9,3 | 79,0 | 48,6 | 28,5 |
| 130 | Pleuresia, pneumotòrax, col·lapse pulmonar | 3.078 | 0,4 | 2.994 | 0,3 | 8,6 | 50,3 | 28,2 | 3,8 |
| 131 | Fallida, insuficiència o aturada respiratòria (adults) | 2.296 | 0,3 | 2.621 | 0,3 | 8,6 | 73,0 | 54,6 | 19,8 |
| 132 | Malaltia pulmonar deguda a agents externs | 185 | 0,0 | 189 | 0,0 | 8,5 | 65,1 | 30,2 | 10,1 |
| 133 | Altres malalties respiratòries de vies baixes | 3.929 | 0,4 | 4.109 | 0,5 | 6,9 | 65,0 | 44,0 | 6,7 |
| 134 | Altres malalties respiratòries de vies altes | 9.615 | 1,1 | 9.963 | 1,1 | 1,6 | 41,4 | 36,6 | 0,3 |

| | | | | | | | | | |
|-------------------------------------|--|---------------|-------------|---------------|-------------|------------|-------------|-------------|------------|
| Malalties d'aparell digestiu | | 99.023 | 11,3 | 98.819 | 11,1 | 5,1 | 52,6 | 41,7 | 2,1 |
| 135 | Infecció intestinal | 4.209 | 0,5 | 3.963 | 0,4 | 4,5 | 29,1 | 47,3 | 0,8 |
| 136 | Trastorns de dents i maxil·lars | 3.312 | 0,4 | 2.986 | 0,3 | 1,5 | 34,5 | 51,6 | - |
| 137 | Malalties de boca, excloent-ne les dentals | 1.276 | 0,1 | 1.169 | 0,1 | 3,0 | 44,5 | 40,7 | 0,4 |
| 138 | Trastorns d'esòfag | 1.290 | 0,1 | 1.244 | 0,1 | 6,1 | 45,2 | 38,6 | 1,1 |
| 139 | Úlcera gastroduodenal (excloent-ne l'hemorràgia) | 617 | 0,1 | 531 | 0,1 | 9,7 | 55,9 | 35,2 | 6,0 |
| 140 | Gastritis i duodenitis | 1.093 | 0,1 | 979 | 0,1 | 5,0 | 51,3 | 48,8 | 1,2 |
| 141 | Altres trastorns d'estómac i duodè | 828 | 0,1 | 933 | 0,1 | 6,0 | 43,0 | 46,4 | 1,9 |
| 142 | Apendicitis i altres afeccions apendiculars | 6.526 | 0,7 | 6.684 | 0,7 | 4,6 | 31,2 | 41,6 | 0,2 |
| 143 | Hèrnia abdominal | 25.695 | 2,9 | 26.915 | 3,0 | 2,1 | 52,7 | 26,5 | 0,3 |
| 144 | Enteritis regional i colitis ulcerativa | 1.440 | 0,2 | 1.492 | 0,2 | 10,5 | 40,4 | 51,1 | 0,9 |
| 145 | Obstrucció intestinal sense hèrnia | 3.994 | 0,5 | 3.813 | 0,4 | 8,1 | 65,8 | 48,1 | 7,6 |
| 146 | Diverticulosi i diverticulitis | 2.709 | 0,3 | 2.725 | 0,3 | 8,3 | 65,8 | 52,8 | 1,5 |
| 147 | Afeccions anals i rectals | 5.762 | 0,7 | 5.495 | 0,6 | 2,0 | 47,6 | 36,3 | 0,1 |
| 148 | Peritonitis i abscessos intestinals | 533 | 0,1 | 502 | 0,1 | 14,5 | 58,0 | 41,6 | 12,4 |
| 149 | Malalties de vies biliars | 16.460 | 1,9 | 16.883 | 1,9 | 6,0 | 61,7 | 57,9 | 1,5 |
| 150 | Malalties de fetge relacionades amb l'alcohol | 1.929 | 0,2 | 1.793 | 0,2 | 10,6 | 55,7 | 18,9 | 10,7 |
| 151 | Altres malalties de fetge | 4.336 | 0,5 | 3.886 | 0,4 | 8,9 | 62,0 | 43,1 | 10,2 |
| 152 | Trastorns pancreàtics (no diabètics) | 3.908 | 0,4 | 4.037 | 0,5 | 10,5 | 60,1 | 43,4 | 4,3 |
| 153 | Hemorràgia gastrointestinal | 5.473 | 0,6 | 5.070 | 0,6 | 6,2 | 67,4 | 39,7 | 4,9 |

| Categories diagnòstiques | | 2004 | |
|--------------------------|------------------------------------|----------------|-----|
| | | Contactes N | % |
| 154 | Gastroenteritis no infecciosa | 4.268 | 0,5 |
| 155 | Altres trastorns gastrointestinals | 3.365 | 0,4 |

| 2005 | | | | | |
|-----------|-----|----------------|----------------|-------|------------|
| Contactes | | Estada mitjana | Mitjana d'edat | Dones | Defuncions |
| N | % | (dies) | (anys) | % | % |
| 4.261 | 0,5 | 4,0 | 40,1 | 52,9 | 1,0 |
| 3.458 | 0,4 | 8,4 | 59,7 | 51,1 | 4,5 |

| Malalties d'aparell genitourinari | | 65.602 | 7,5 |
|--|---|---------------|------------|
| 156 | Nefritis, nefrosi i esclerosi renal | 757 | 0,1 |
| 157 | Insuficiència renal aguda i inespecificada | 1.583 | 0,2 |
| 158 | Insuficiència renal crònica | 2.871 | 0,3 |
| 159 | Infeccions de vies urinàries | 11.527 | 1,3 |
| 160 | Càlculs de vies urinàries | 5.547 | 0,6 |
| 161 | Altres malalties de ronyó i urèters | 1.098 | 0,1 |
| 162 | Altres malalties de bufeta i uretra | 1.570 | 0,2 |
| 163 | Síntomes i afeccions mal definides de l'aparell genitourinari | 2.631 | 0,3 |
| 164 | Hiperplàsia de pròstata | 4.523 | 0,5 |
| 165 | Afeccions inflamatòries d'òrgans genitals masculins | 1.476 | 0,2 |
| 166 | Altres trastorns genitals masculins | 8.710 | 1,0 |
| 167 | Afeccions no malignes de mamella | 3.581 | 0,4 |
| 168 | Malaltia inflamatòria d'òrgans pèlvics femenins | 1.640 | 0,2 |
| 169 | Endometriosi | 1.444 | 0,2 |
| 170 | Prolapse d'òrgans genitals femenins | 3.386 | 0,4 |
| 171 | Trastorns de la menstruació | 921 | 0,1 |
| 172 | Quist d'ovari | 2.161 | 0,2 |
| 173 | Trastorns de la menopausa | 320 | 0,0 |
| 174 | Infertilitat femenina | 684 | 0,1 |
| 175 | Altres trastorns genitals femenins | 9.172 | 1,0 |

| | | | | | |
|---------------|------------|------------|-------------|-------------|------------|
| 65.816 | 7,4 | 3,8 | 49,7 | 53,8 | 1,1 |
| 705 | 0,1 | 7,5 | 36,2 | 37,3 | 0,7 |
| 1.806 | 0,2 | 10,2 | 71,6 | 39,4 | 13,0 |
| 2.714 | 0,3 | 6,5 | 62,9 | 40,1 | 3,6 |
| 11.822 | 1,3 | 6,0 | 53,6 | 60,4 | 2,4 |
| 5.246 | 0,6 | 4,2 | 50,0 | 39,6 | 0,2 |
| 1.223 | 0,1 | 5,7 | 39,6 | 46,0 | 0,9 |
| 1.579 | 0,2 | 4,2 | 58,1 | 13,7 | 0,3 |
| 2.465 | 0,3 | 5,2 | 66,4 | 27,2 | 2,3 |
| 4.517 | 0,5 | 6,3 | 70,1 | - | 0,2 |
| 1.540 | 0,2 | 4,5 | 57,3 | - | 0,3 |
| 9.123 | 1,0 | 0,6 | 26,3 | - | 0,1 |
| 3.667 | 0,4 | 1,3 | 40,1 | 89,4 | - |
| 1.593 | 0,2 | 3,1 | 37,3 | 100,0 | 0,1 |
| 1.456 | 0,2 | 2,5 | 35,4 | 100,0 | - |
| 3.353 | 0,4 | 4,5 | 64,0 | 100,0 | - |
| 785 | 0,1 | 2,1 | 45,2 | 100,0 | - |
| 2.079 | 0,2 | 2,7 | 39,6 | 100,0 | - |
| 280 | 0,0 | 1,2 | 61,4 | 100,0 | - |
| 657 | 0,1 | 0,4 | 33,9 | 100,0 | - |
| 9.206 | 1,0 | 1,1 | 50,7 | 100,0 | 0,0 |

| Complicacions d'embaràs, part i puerperi | | 88.817 | 10,1 |
|---|---|---------------|-------------|
| 176 | Maneig contraceptiu i procreatiu | 2.540 | 0,3 |
| 177 | Avortament espontani | 2.746 | 0,3 |
| 178 | Avortament induït | 1.555 | 0,2 |
| 179 | Complicacions postavortament | 63 | 0,0 |
| 180 | Embaràs ectòpic | 889 | 0,1 |
| 181 | Altres complicacions de l'embaràs | 10.027 | 1,1 |
| 182 | Hemorràgia durant l'embaràs, despreniment de placeta, placenta prèvia | 1.112 | 0,1 |
| 183 | Hipertensió que complica l'embaràs, el part i el puerperi | 1.305 | 0,1 |
| 184 | Part prematur o amenaça de part | 3.698 | 0,4 |

| | | | | | |
|---------------|-------------|------------|-------------|-------------|------------|
| 90.443 | 10,1 | 3,2 | 30,8 | 99,8 | 0,0 |
| 2.003 | 0,2 | 0,4 | 36,1 | 92,7 | - |
| 2.519 | 0,3 | 0,9 | 31,9 | 100,0 | - |
| 1.664 | 0,2 | 1,4 | 31,1 | 100,0 | - |
| 64 | 0,0 | 2,0 | 30,2 | 100,0 | 1,6 |
| 865 | 0,1 | 3,1 | 31,5 | 100,0 | - |
| 10.473 | 1,2 | 2,2 | 30,5 | 100,0 | - |
| 1.074 | 0,1 | 5,3 | 31,7 | 100,0 | - |
| 1.411 | 0,2 | 5,7 | 31,6 | 100,0 | - |
| 3.414 | 0,4 | 4,7 | 29,7 | 100,0 | - |

| Categories diagnòstiques | | 2004 | | 2005 | | | | | |
|--------------------------|--|----------------|-----|----------------|-----|--------------------------|--------------------------|------------|-----------------|
| | | Contactes N | % | Contactes N | % | Estada mitjana (dies) | Mitjana d'edat (anys) | Dones % | Defuncions % |
| 185 | Embaràs prolongat | 5.770 | 0,7 | 6.328 | 0,7 | 2,8 | 29,7 | 100,0 | - |
| 186 | Diabetis o tolerància anormal de glucosa que complica l'embaràs, part i puerperi | 1.400 | 0,2 | 1.156 | 0,1 | 3,1 | 32,6 | 100,0 | - |
| 187 | Malposició i mala presentació del fetus | 3.514 | 0,4 | 3.673 | 0,4 | 4,6 | 31,0 | 100,0 | - |
| 188 | Desproporció fetopelviana, obstrucció | 7.370 | 0,8 | 7.405 | 0,8 | 4,2 | 30,7 | 100,0 | - |
| 189 | Secció de cesària prèvia | 1.362 | 0,2 | 1.580 | 0,2 | 4,0 | 33,1 | 100,0 | - |
| 190 | Destret fetal i treballs del part anormals | 9.634 | 1,1 | 10.180 | 1,1 | 3,5 | 30,2 | 100,0 | - |
| 191 | Polihidroamniosi i altres problemes de la cavitat amniòtica | 3.967 | 0,5 | 4.369 | 0,5 | 3,7 | 30,2 | 100,0 | - |
| 192 | Complicació de cordó umbilical | 509 | 0,1 | 504 | 0,1 | 3,3 | 31,0 | 100,0 | - |
| 193 | Traumatisme de perineu i vulva durant el part | 1.845 | 0,2 | 2.249 | 0,3 | 2,5 | 30,4 | 100,0 | - |
| 194 | Part per fórceps | 1.349 | 0,2 | 1.249 | 0,1 | 3,1 | 30,9 | 100,0 | - |
| 195 | Altres complicacions del part i del puerperi que afecten el maneig de la mare | 9.017 | 1,0 | 9.772 | 1,1 | 4,0 | 31,8 | 100,0 | 0,0 |
| 196 | Embaràs i/o part normal | 19.145 | 2,2 | 18.491 | 2,1 | 2,8 | 30,3 | 100,0 | - |

| | | | |
|-----|---|---------------|------------|
| | Malalties de pell i teixit subcutani | 12.562 | 1,4 |
| 197 | Infeccions de pell i teixit subcutani | 7.719 | 0,9 |
| 198 | Altres afeccions inflamatoris de pell | 485 | 0,1 |
| 199 | Úlcera crònica de pell | 845 | 0,1 |
| 200 | Altres trastorns de pell | 3.513 | 0,4 |

| | | | | | | |
|--|---------------|------------|------------|-------------|-------------|------------|
| | 10.717 | 1,2 | 4,4 | 41,3 | 43,5 | 1,2 |
| | 7491,0 | 0,8 | 3,7 | 38,1 | 36,8 | 0,8 |
| | 426,0 | 0,0 | 7,3 | 48,2 | 54,0 | 1,2 |
| | 823,0 | 0,1 | 14,8 | 68,1 | 53,1 | 6,6 |
| | 1977,0 | 0,2 | 2,1 | 40,9 | 62,7 | 0,1 |

| | | | |
|-----|--|---------------|------------|
| | Malalties d'aparell locomotor i teixit connectiu | 55.589 | 6,3 |
| 201 | Artritis i osteomielitis infeccioses (excloent-ne per TBC i MTS) | 851 | 0,1 |
| 202 | Artritis reumàtica i malalties relacionades | 553 | 0,1 |
| 203 | Òsteoartritis | 14.719 | 1,7 |
| 204 | Altres trastorns no traumàtics d'articulacions | 2.453 | 0,3 |
| 205 | Espondilosi, trastorns de disc intervertebrals i altres mals d'esquena | 7.910 | 0,9 |
| 206 | Osteoporosi | 271 | 0,0 |
| 207 | Fractura patològica | 882 | 0,1 |
| 208 | Deformitats de peu adquirides | 9.387 | 1,1 |
| 209 | Altres deformitats adquirides | 1.159 | 0,1 |
| 210 | Lupus eritematós sistèmic i trastorns de teixit connectiu | 629 | 0,1 |
| 211 | Altres malalties de teixit connectiu | 13.741 | 1,6 |
| 212 | Altres malalties d'os i deformitats músculoesquelètiques | 3.034 | 0,3 |

| | | | | | | |
|--|---------------|------------|------------|-------------|-------------|------------|
| | 58.453 | 6,6 | 4,8 | 57,2 | 63,4 | 0,2 |
| | 899 | 0,1 | 15,6 | 45,8 | 37,7 | 1,4 |
| | 435 | 0,0 | 6,9 | 53,9 | 66,9 | 0,9 |
| | 16.002 | 1,8 | 8,4 | 69,4 | 67,3 | 0,1 |
| | 2.325 | 0,3 | 3,8 | 44,0 | 49,5 | 0,2 |
| | 7.655 | 0,9 | 6,3 | 53,1 | 51,2 | 0,2 |
| | 137 | 0,0 | 5,4 | 56,0 | 67,2 | 0,7 |
| | 740 | 0,1 | 12,4 | 70,0 | 60,7 | 5,4 |
| | 11.181 | 1,3 | 1,0 | 58,7 | 87,9 | - |
| | 1.234 | 0,1 | 5,5 | 48,5 | 52,8 | 0,2 |
| | 564 | 0,1 | 7,1 | 47,6 | 81,9 | 1,4 |
| | 14.234 | 1,6 | 1,6 | 51,1 | 54,6 | 0,2 |
| | 3.047 | 0,3 | 5,1 | 42,9 | 43,8 | 0,2 |

| Categories diagnòstiques | | 2004 | | 2005 | | | | | |
|-----------------------------|---|----------------|------------|----------------|------------|--------------------------|--------------------------|-------------|-----------------|
| | | Contactes N | % | Contactes N | % | Estada mitjana (dies) | Mitjana d'edat (anys) | Dones % | Defuncions % |
| Anomalies congènites | | 9.034 | 1,0 | 9.136 | 1,0 | 3,9 | 15,1 | 47,4 | 0,5 |
| 213 | Anomalies congènites cardíaques i circulatòries | 1.530 | 0,2 | 1.669 | 0,2 | 7,6 | 18,7 | 45,0 | 1,9 |
| 214 | Anomalies congènites digestives | 504 | 0,1 | 491 | 0,1 | 7,3 | 9,2 | 36,9 | - |
| 215 | Anomalies congènites genitourinàries | 2.301 | 0,3 | 2.400 | 0,3 | 2,6 | 11,6 | 25,4 | 0,1 |
| 216 | Anomalies congènites de sistema nerviós | 224 | 0,0 | 179 | 0,0 | 8,2 | 19,1 | 50,8 | 1,7 |
| 217 | Altres anomalies congènites | 4.475 | 0,5 | 4.397 | 0,5 | 2,6 | 16,1 | 61,3 | 0,3 |

| Afeccions originades en el període perinatal | | 14.032 | 1,6 | 14.808 | 1,7 | 8,0 | 0,0 | 45,6 | 0,9 |
|---|--|---------------|------------|---------------|------------|------------|------------|-------------|------------|
| 218 | Nascut viu | 20 | 0,0 | 58 | 0,0 | 11,9 | 0,0 | 46,6 | - |
| 219 | Gestació curta, baix pes en néixer i retard en el creixement fetal | 5.138 | 0,6 | 5.033 | 0,6 | 14,9 | 0,0 | 50,0 | 1,8 |
| 220 | Hipòxia intrauterina i asfíxia en néixer | 620 | 0,1 | 665 | 0,1 | 4,7 | 0,0 | 42,0 | 1,7 |
| 221 | Síndrome de destret respiratori | 177 | 0,0 | 242 | 0,0 | 11,3 | 0,0 | 33,9 | 1,7 |
| 222 | Icterícia hemolítica i perinatal | 1.091 | 0,1 | 1.428 | 0,2 | 3,4 | 0,0 | 46,4 | - |
| 223 | Traumatisme del naixement | 242 | 0,0 | 320 | 0,0 | 3,1 | 0,0 | 46,9 | - |
| 224 | Altres afeccions perinatals | 6.744 | 0,8 | 7.062 | 0,8 | 4,3 | 0,0 | 43,0 | 0,4 |

| Lesions i emmetzinaments | | 83.851 | 9,6 | 85.671 | 9,6 | 6,8 | 51,1 | 44,4 | 1,8 |
|---------------------------------|---|---------------|------------|---------------|------------|------------|-------------|-------------|------------|
| 225 | Trastorns i dislocacions traumàtics d'articulacions | 16.171 | 1,8 | 16.817 | 1,9 | 1,4 | 45,7 | 37,5 | 0,0 |
| 226 | Fractura de coll de fèmur (maluc) | 8.820 | 1,0 | 9.215 | 1,0 | 13,6 | 80,3 | 73,3 | 5,2 |
| 227 | Lesió de columna vertebral | 189 | 0,0 | 192 | 0,0 | 34,3 | 48,8 | 28,6 | 5,2 |
| 228 | Fractura de crani i cara | 1.214 | 0,1 | 1.202 | 0,1 | 4,8 | 30,0 | 26,1 | 0,5 |
| 229 | Fractura d'extremitat superior | 7.874 | 0,9 | 8.114 | 0,9 | 4,2 | 43,6 | 40,6 | 0,3 |
| 230 | Fractura d'extremitat inferior | 7.426 | 0,8 | 7.671 | 0,9 | 8,7 | 45,2 | 41,9 | 0,6 |
| 231 | Altres fractures | 9.266 | 1,1 | 9.230 | 1,0 | 5,5 | 50,0 | 45,2 | 0,7 |
| 232 | Esquinços i esquinçaments | 1.926 | 0,2 | 1.848 | 0,2 | 2,6 | 36,5 | 26,4 | 0,1 |
| 233 | Lesió intracranial | 4.968 | 0,6 | 4.723 | 0,5 | 7,6 | 43,6 | 36,8 | 7,7 |
| 234 | Lesió d'esclafament o lesió interna | 1.310 | 0,1 | 1.337 | 0,1 | 11,7 | 41,3 | 22,3 | 4,5 |
| 235 | Ferides obertes de cap, coll i tronc | 859 | 0,1 | 900 | 0,1 | 3,4 | 38,8 | 28,9 | 0,8 |
| 236 | Ferides obertes d'extremitats | 2.216 | 0,3 | 2.266 | 0,3 | 4,6 | 37,6 | 22,8 | 0,2 |
| 237 | Complicacions de dispositiu, implant o empelt | 9.048 | 1,0 | 9.119 | 1,0 | 10,6 | 63,1 | 50,8 | 2,0 |
| 238 | Complicacions de procediments quirúrgics o d'atenció mèdica | 5.580 | 0,6 | 5.921 | 0,7 | 10,4 | 56,3 | 44,7 | 2,4 |
| 239 | Lesió superficial, contusió | 1.750 | 0,2 | 1.744 | 0,2 | 4,3 | 47,4 | 40,7 | 1,5 |
| 240 | Cremades | 884 | 0,1 | 866 | 0,1 | 13,2 | 34,7 | 38,3 | 2,4 |
| 241 | Enverinament per agents psicotròpics | 905 | 0,1 | 956 | 0,1 | 3,9 | 41,6 | 60,7 | 1,5 |
| 242 | Enverinament per altres medicaments i drogues | 1.536 | 0,2 | 1.537 | 0,2 | 4,4 | 48,0 | 59,0 | 2,6 |

| Categories diagnòstiques | | 2004 | | 2005 | | | | | |
|--------------------------|--|-----------|-----|-----------|-----|----------------|----------------|-------|------------|
| | | Contactes | | Contactes | | Estada mitjana | Mitjana d'edat | Dones | Defuncions |
| | | N | % | N | % | (dies) | (anys) | % | % |
| 243 | Enverinament per substàncies no medicinals | 438 | 0,0 | 557 | 0,1 | 3,8 | 34,6 | 42,4 | 2,9 |
| 244 | Altres lesions i afeccions degudes a causes externes | 1.471 | 0,2 | 1.456 | 0,2 | 4,6 | 39,4 | 37,3 | 4,5 |

| | | | | | | | | | |
|-----|--|----------------|--------------|----------------|--------------|------------|-------------|-------------|------------|
| | Altres condicions | 34.525 | 3,9 | 33.693 | 3,8 | 5,2 | 43,4 | 46,5 | 2,2 |
| 245 | Síncope | 2.254 | 0,3 | 2.344 | 0,3 | 5,2 | 68,9 | 46,5 | 0,9 |
| 246 | Febre d'origen desconegut | 3.416 | 0,4 | 3.450 | 0,4 | 5,0 | 40,0 | 44,4 | 1,6 |
| 247 | Limfadenitis | 1.248 | 0,1 | 1.194 | 0,1 | 2,9 | 37,7 | 47,2 | 0,2 |
| 248 | Gangrena | 1.019 | 0,1 | 1.031 | 0,1 | 19,3 | 73,6 | 32,3 | 8,4 |
| 249 | Xoc | 638 | 0,1 | 751 | 0,1 | 10,6 | 71,0 | 47,0 | 49,8 |
| 250 | Nàusea i vòmit | 833 | 0,1 | 903 | 0,1 | 3,2 | 33,4 | 53,7 | 1,3 |
| 251 | Dolor abdominal | 4.943 | 0,6 | 4.784 | 0,5 | 3,6 | 45,5 | 58,2 | 1,0 |
| 252 | Malestar i fatiga | 164 | 0,0 | 215 | 0,0 | 6,9 | 69,0 | 56,7 | 7,9 |
| 253 | Reaccions al·lèrgiques | 1.001 | 0,1 | 839 | 0,1 | 3,3 | 27,3 | 51,7 | 0,1 |
| 254 | Cures de rehabilitació, ajustament de pròtesis i dispositius | 1.940 | 0,2 | 1.621 | 0,2 | 28,5 | 60,9 | 53,9 | 0,7 |
| 255 | Admissió administrativa/social | 204 | 0,0 | 304 | 0,0 | 4,0 | 40,4 | 58,6 | - |
| 256 | Examen/avaluació mèdica | 5.520 | 0,6 | 5.824 | 0,7 | 2,6 | 5,8 | 46,2 | - |
| 257 | Altres cures | 3.474 | 0,4 | 3.390 | 0,4 | 4,5 | 56,5 | 48,9 | 0,7 |
| 258 | Altres cribratges de condicions sospitades (excloent-ne les mentals o infeccioses) | 962 | 0,1 | 698 | 0,1 | 2,0 | 50,9 | 40,1 | 2,4 |
| 259 | Codis residuals, no classificats | 6.909 | 0,8 | 6.345 | 0,7 | 1,7 | 52,4 | 36,1 | 0,9 |
| | Diagnòstic principal no assignat | 4.773 | 0,5 | 3.945 | 0,4 | 5,6 | 45,4 | 54,0 | 8,4 |
| | Total | 877.260 | 100,0 | 895.463 | 100,0 | 5,2 | 52,3 | 53,5 | 2,6 |

| | 2004 | 2005 |
|--------------------|---------|---------|
| Contactes nuls* | 614 | 464 |
| % sobre el total | 0,1 | 0,1 |
| Total de contactes | 877.874 | 895.927 |

* Contactes amb una de les variables següents invàlida: sexe, edat, estada.

Nota:

No assignat: codis que poden pertànyer a més d'una categoria, diagnòstic principal no informat, erroni o incongruent amb edat i/o sexe.

TAULA 14 Distribució dels contactes d'hospitalització convencional i CMA, estada mitjana i mitjana d'edat pel primer procediment, segons els grans grups de procediment de la CIM-9-MC. Anys 2004 i 2005

| Grans grups de procediments | Contactes | | | | Estada mitjana (dies) | | Mitjana d'edat (anys) | |
|---|----------------|--------------|----------------|--------------|-----------------------|------------|-----------------------|-------------|
| | 2004 | | 2005 | | 2004 | 2005 | 2004 | 2005 |
| | N | % | N | % | | | | |
| Contactes amb primer procediment informat | 701.508 | 80,0 | 717.724 | 80,2 | 5,1 | 5,0 | 51,7 | 52,1 |
| Operacions de sistema nerviós | 19.433 | 2,8 | 20.863 | 2,3 | 5,5 | 5,1 | 48,8 | 49,3 |
| Operacions de sistema endocrí | 2.977 | 0,4 | 3.050 | 0,3 | 4,2 | 4,0 | 49,1 | 50,0 |
| Operacions d'ulls | 73.060 | 10,4 | 77.883 | 8,7 | 0,3 | 0,3 | 69,3 | 69,5 |
| Operacions d'orella | 5.626 | 0,8 | 5.564 | 0,6 | 1,3 | 1,2 | 31,9 | 33,5 |
| Operacions de nas,boca i faringe | 19.992 | 2,8 | 19.784 | 2,2 | 1,6 | 1,5 | 29,9 | 29,7 |
| Operacions d'aparell respiratori | 14.351 | 2,0 | 14.528 | 1,6 | 11,1 | 11,1 | 56,2 | 55,8 |
| Operacions d'aparell cardiovascular | 43.436 | 6,2 | 45.334 | 5,1 | 6,1 | 5,8 | 59,3 | 59,1 |
| Operacions de sistemes hemàtic i limfàtic | 4.267 | 0,6 | 4.367 | 0,5 | 11,6 | 10,9 | 53,2 | 53,4 |
| Operacions d'aparell digestiu | 89.874 | 12,8 | 91.036 | 10,2 | 6,6 | 6,3 | 54,7 | 54,9 |
| Operacions d'aparell urinari | 17.790 | 2,5 | 18.454 | 2,1 | 6,9 | 6,6 | 61,0 | 60,8 |
| Operacions d'òrgans genitals masculins | 18.064 | 2,6 | 18.469 | 2,1 | 3,0 | 2,8 | 42,7 | 41,3 |
| Operacions d'òrgans genitals femenins | 36.401 | 5,2 | 35.830 | 4,0 | 2,3 | 2,2 | 43,5 | 43,6 |
| Procediments obstètrics | 69.865 | 10,0 | 72.311 | 8,1 | 3,6 | 3,5 | 30,5 | 30,6 |
| Operacions de sistema musculoesquelètic | 102.033 | 14,5 | 106.806 | 11,9 | 5,7 | 5,6 | 53,7 | 54,1 |
| Operacions de pell i teguments | 34.320 | 4,9 | 30.030 | 3,4 | 3,4 | 3,6 | 45,8 | 46,0 |
| Miscel·lània de procediments | 150.019 | 21,4 | 153.415 | 17,1 | 7,6 | 7,6 | 54,5 | 55,3 |
| Total | 701.508 | 100,0 | 717.724 | 100,0 | 5,1 | 5,0 | 51,7 | 52,1 |
| Contactes amb primer procediment desconegut | 175.752 | 20,0 | 177.739 | 19,8 | 5,9 | 5,9 | 52,9 | 53,2 |
| Total contactes | 877.260 | 100,0 | 895.463 | 100,0 | 5,3 | 5,2 | 51,9 | 52,3 |

| | 2004 | 2005 |
|---------------------------|----------------|----------------|
| Contactes nuls* | 614 | 464 |
| % sobre el total | 0,1 | 0,1 |
| Total de contactes | 877.874 | 895.927 |

* Contactes amb una de les variables següents invàlida: sexe, edat, estada

TAULA 15 Percentatge de contactes d'hospitalització convencional i CMA dels tres grans grups de procediment de la CIM-9-MC que acumulen més contactes en cada grup d'edat, en homes. Any 2005

| Grans grup de procediment | Grup d'edat (anys) | | | | | | | | | | |
|---|--------------------|-------------|-------------|-------------|-------------|-------------|-------------|-------------|-------------|-------------|-------------|
| | <1 | 1-4 | 5-14 | 15-24 | 25-34 | 35-44 | 45-54 | 55-64 | 65-74 | 75-84 | >84 |
| Operacions de sistema nerviós | 6,8 | - | - | - | - | - | - | - | - | - | - |
| Operacions d'ulls | - | - | - | - | - | - | - | - | 17,4 | 21,2 | 15,4 |
| Operacions de nas, boca i faringe | - | 17,0 | 12,7 | - | - | - | - | - | - | - | - |
| Operacions d'aparell cardiovascular | 4,5 | - | - | - | - | 6,1 | 9,0 | 10,2 | 10,0 | 8,5 | - |
| Operacions d'aparell digestiu | 6,2 | 10,7 | - | 10,8 | 15,3 | 21,4 | 22,6 | 20,4 | 16,6 | 14,4 | 11,5 |
| Operacions d'aparell urinari | - | - | - | - | - | - | - | - | - | - | - |
| Operacions d'òrgans genitals masculins | - | 20,0 | 20,5 | 10,7 | - | - | - | - | - | - | - |
| Operacions de sistema musculoesquelètic | - | - | 14,1 | 33,2 | 31,0 | 25,6 | 19,4 | 14,2 | - | - | 8,4 |
| Operacions de pell i teguments | - | - | - | - | 8,2 | - | - | - | - | - | - |
| Total | 17,4 | 47,8 | 47,3 | 54,6 | 46,3 | 53,1 | 51,0 | 44,8 | 44,0 | 44,1 | 35,3 |

TAULA 16 Percentatge de contactes d'hospitalització convencional i CMA dels tres grans grups de procediment de la CIM-9-MC que acumulen més contactes en cada grup d'edat, en dones. Any 2005

| Grans grup de procediments | Grup d'edat (anys) | | | | | | | | | | |
|---|--------------------|-------------|-------------|-------------|-------------|-------------|-------------|-------------|-------------|-------------|-------------|
| | <1 | 1-4 | 5-14 | 15-24 | 25-34 | 35-44 | 45-54 | 55-64 | 65-74 | 75-84 | >84 |
| Operacions de sistema nerviós | 6,1 | - | - | - | - | - | - | - | - | - | - |
| Operacions d'ulls | - | 6,5 | - | - | - | - | - | 10,0 | 23,3 | 29,3 | 17,2 |
| Operacions de nas, boca i faringe | - | 18,7 | 18,0 | - | - | - | - | - | - | - | - |
| Operacions d'aparell cardiovascular | 4,3 | - | - | - | - | - | - | - | - | - | - |
| Operacions de sistemes hemàtic i limfàtic | - | - | - | - | - | - | - | - | - | - | - |
| Operacions d'aparell digestiu | 2,7 | 9,8 | 12,8 | - | 4,6 | 9,1 | 13,3 | 12,8 | 11,0 | 10,5 | 9,1 |
| Operacions d'òrgans genitals femenins | - | - | - | 9,3 | 12,1 | 20,0 | 15,3 | - | - | - | - |
| Procediments obstètrics | - | - | - | 41,1 | 61,6 | 31,0 | - | - | - | - | - |
| Operacions de sistema musculoesquelètic | - | - | 12,3 | 10,2 | - | - | 19,5 | 25,7 | 22,5 | 17,4 | 18,0 |
| Total | 13,1 | 35,0 | 43,1 | 60,5 | 78,3 | 60,2 | 48,1 | 48,5 | 56,8 | 57,2 | 44,2 |

TAULA 17 Distribució dels contactes d'hospitalització convencional i CMA, estada mitjana, mitjana d'edat, percentatge de dones i de defuncions, per categories de procediments segons la classificació de les CCHPR. Any 2005

| Categories de procediments | Procediments quirúrgics | | Procediments no quirúrgics | | | | | Total | | |
|---|-------------------------|------------|----------------------------|------------|-----------------------|-----------------------|-------------|--------------|---------------|------------|
| | Contactes | | Contactes | | Estada mitjana (dies) | Mitjana d'edat (anys) | Dones % | Defuncions % | Contactes | |
| | N | % | N | % | | | | | N | % |
| Operacions del sistema nerviós | 17.851 | 2,0 | 5.057 | 0,6 | 7,7 | 37,7 | 53,1 | 2,6 | 22.908 | 2,6 |
| 1 Incisió i excisió de sistema nerviós central | 1.648 | 0,2 | 56 | 0,0 | 18,5 | 59,1 | 48,2 | 39,3 | 1.704 | 0,2 |
| 2 Inserció, reemplaçament o extracció de derivació ventricular extracranial | 532 | 0,1 | - | - | - | - | - | - | 532 | 0,1 |
| 3 Laminectomia, excisió de disc intervertebral | 2.835 | 0,3 | 8 | 0,0 | 3,0 | 52,8 | 75,0 | 0,0 | 2.843 | 0,3 |
| 4 Diagnòstic per punció espinal | - | - | 2.708 | 0,3 | 9,2 | 27,3 | 41,0 | 3,2 | 2.708 | 0,3 |
| 5 Inserció de catèter o estimulador i injecció en el conducte raquidi | 68 | 0,0 | 1.849 | 0,2 | 4,9 | 48,1 | 70,4 | 0,5 | 1.917 | 0,2 |
| 6 Descompressió de nervi perifèric | 9.591 | 1,1 | - | - | - | - | - | - | 9.591 | 1,1 |
| 7 Altres procediments diagnòstics de sistema nerviós | 380 | 0,0 | 153 | 0,0 | 12,7 | 60,6 | 40,5 | 4,6 | 533 | 0,1 |
| 8 Altres procediments terapèutics tancats de SN (sense quiròfan) | - | - | 234 | 0,0 | 6,6 | 53,4 | 63,2 | 1,3 | 234 | 0,0 |
| 9 Altres procediments terapèutics de sistema nerviós (a quiròfan) | 2.797 | 0,3 | 49 | 0,0 | 7,1 | 50,0 | 59,2 | 2,0 | 2.846 | 0,3 |
| Operacions del sistema endocrí | 2.997 | 0,3 | 53 | 0,0 | 9,5 | 64,6 | 47,2 | 3,8 | 3.050 | 0,3 |
| 10 Tiroïdectomia parcial o total | 2.160 | 0,2 | - | - | - | - | - | - | 2.160 | 0,2 |
| 11 Procediments diagnòstics de sistema endocrí | 21 | 0,0 | 49 | 0,0 | 10,0 | 65,1 | 46,9 | 4,1 | 70 | 0,0 |
| 12 Altres procediments terapèutics de sistema endocrí | 816 | 0,1 | 4 | 0,0 | 3,5 | 57,5 | 50,0 | 0,0 | 820 | 0,1 |
| Operacions d'ull | 77.719 | 8,7 | 170 | 0,0 | 3,4 | 49,5 | 47,1 | 0,0 | 77.889 | 8,7 |
| 13 Trasplantament corneal | 629 | 0,1 | - | - | - | - | - | - | 629 | 0,1 |
| 14 Operacions per al glaucoma | 1.351 | 0,2 | - | - | - | - | - | - | 1.351 | 0,2 |
| 15 Operacions de cristal·lí | 62.788 | 7,0 | - | - | - | - | - | - | 62.788 | 7,0 |
| 16 Reparació d'esquinç i/o despreniment retinal | 1.156 | 0,1 | 4 | 0,0 | 0,3 | 62,5 | 25,0 | 0,0 | 1.160 | 0,1 |
| 17 Destrucció de lesió de retina i coroïde | 92 | 0,0 | 41 | 0,0 | 1,6 | 38,9 | 48,8 | 0,0 | 133 | 0,0 |
| 18 Procediments diagnòstics d'ulls | 176 | 0,0 | 2 | 0,0 | 5,5 | 42,0 | 100,0 | 0,0 | 178 | 0,0 |
| 19 Altres procediments terapèutics de parpelles, conjuntiva i còrnia | 6.490 | 0,7 | 82 | 0,0 | 3,2 | 44,6 | 43,9 | 0,0 | 6.572 | 0,7 |
| 20 Altres procediments terapèutics intraoculars | 3.445 | 0,4 | - | - | - | - | - | - | 3.445 | 0,4 |
| 21 Altres procediments terapèutics extraoculars de múscul i òrbita | 1.592 | 0,2 | 41 | 0,0 | 5,9 | 68,9 | 51,2 | 0,0 | 1.633 | 0,2 |

| Categories de procediments | | Procediments quirúrgics | | Procediments no quirúrgics | | | | | | Total | |
|---|--|-------------------------|------------|----------------------------|------------|-----------------------|-----------------------|-------------|--------------|---------------|------------|
| | | Contactes | | Contactes | | Estada mitjana (dies) | Mitjana d'edat (anys) | Dones % | Defuncions % | Contactes | |
| | | N | % | N | % | | | | | N | % |
| Operacions de l'orella | | 5.323 | 0,6 | 245 | 0,0 | 3,4 | 36,7 | 38,0 | 0,0 | 5.568 | 0,6 |
| 22 | Timpanoplàstia | 1.472 | 0,2 | - | - | - | - | - | - | 1.472 | 0,2 |
| 23 | Miringotomia | 2.049 | 0,2 | 54 | 0,0 | 4,4 | 14,8 | 35,2 | 0,0 | 2.103 | 0,2 |
| 24 | Mastoïdectomia | 153 | 0,0 | - | - | - | - | - | - | 153 | 0,0 |
| 25 | Procediments diagnòstics d'orella | 13 | 0,0 | 76 | 0,0 | 3,5 | 41,6 | 50,0 | 0,0 | 89 | 0,0 |
| 26 | Altres procediments terapèutics d'orella | 1.636 | 0,2 | 115 | 0,0 | 2,8 | 43,6 | 31,3 | 0,0 | 1.751 | 0,2 |
| Operacions del nas, la boca i la faringe | | 16.613 | 1,9 | 3.171 | 1,1 | 2,3 | 40,5 | 42,6 | 0,4 | 19.784 | 2,2 |
| 27 | Control d'epistaxi | 16 | 0,0 | 311 | 0,0 | 5,1 | 59,5 | 26,0 | 2,3 | 327 | 0,0 |
| 28 | Operacions plàstiques de nas | 5.054 | 0,6 | 6 | 0,0 | 2,0 | 23,3 | 33,3 | 0,0 | 5.060 | 0,6 |
| 29 | Procediments de dents | 532 | 0,1 | 1.504 | 0,2 | 1,2 | 30,1 | 51,2 | 0,0 | 2.036 | 0,2 |
| 30 | Amigdalectomia i/o adenoïdectomia | 6.577 | 0,7 | - | - | - | - | - | - | 6.577 | 0,7 |
| 31 | Procediments diagnòstics de nas, boca i faringe | 90 | 0,0 | 228 | 0,0 | 5,3 | 53,6 | 30,3 | 2,2 | 318 | 0,0 |
| 32 | Altres procediments terapèutics de nas, boca i faringe (no quiròfan) | - | - | 1.119 | 0,1 | 2,2 | 46,8 | 38,2 | 0,2 | 1.119 | 0,1 |
| 33 | Altres procediments terapèutics de nas, boca i faringe (a quiròfan) | 4.344 | 0,5 | 3 | 0,0 | 0,7 | 25,3 | 33,3 | 0,0 | 4.347 | 0,5 |
| Operacions de l'aparell respiratori | | 5.304 | 0,6 | 9.234 | 1,0 | 13,4 | 57,6 | 29,9 | 7,2 | 14.538 | 1,6 |
| 34 | Traqueostomia, temporal i permanent | 31 | 0,0 | 773 | 0,1 | 43,7 | 60,9 | 30,3 | 28,8 | 804 | 0,1 |
| 35 | Traqueoscòpia i laringoscòpia, incloent-hi biòpsia | - | - | 771 | 0,1 | 3,4 | 51,3 | 29,7 | 0,3 | 771 | 0,1 |
| 36 | Lobectomia o pneumectomia | 1.273 | 0,1 | - | - | - | - | - | - | 1.273 | 0,1 |
| 37 | Broncoscòpia i biòpsia bronquial | 198 | 0,0 | 2.958 | 0,3 | 11,6 | 61,5 | 24,4 | 4,9 | 3.156 | 0,4 |
| 38 | Altres procediments diagnòstics de pulmó i bronquis | 199 | 0,0 | - | - | - | - | - | - | 199 | 0,0 |
| 39 | Incisió de pleura, toracocentesi i drenatge toràcic | - | - | 4.171 | 0,5 | 11,3 | 55,6 | 33,4 | 6,5 | 4.171 | 0,5 |
| 40 | Altres procediments diagnòstics de l'aparell respiratori i mediastí | 450 | 0,1 | 259 | 0,0 | 11,1 | 61,5 | 30,1 | 3,5 | 709 | 0,1 |
| 41 | Altres procediments terapèutics de l'aparell respiratori (no quiròfan) | - | - | 286 | 0,0 | 9,6 | 51,2 | 36,4 | 3,5 | 286 | 0,0 |
| 42 | Altres procediments terapèutics de l'aparell respiratori (a quiròfan) | 3.153 | 0,4 | 16 | 0,0 | 5,8 | 47,9 | 31,3 | 12,5 | 3.169 | 0,4 |
| Operacions de l'aparell cardiovascular | | 31.098 | 3,5 | 15.459 | 1,7 | 6,9 | 61,9 | 35,8 | 3,2 | 46.557 | 5,2 |
| 43 | Procediments de vàlvules cardíaques | 1.574 | 0,2 | - | - | - | - | - | - | 1.574 | 0,2 |
| 44 | Desviació, implantació d'artèria coronària | 1.279 | 0,1 | - | - | - | - | - | - | 1.279 | 0,1 |
| 45 | Angioplàstia coronària transluminal percutània | 3.331 | 0,4 | - | - | - | - | - | - | 3.331 | 0,4 |

| Categories de procediments | | Procediments quirúrgics | | Procediments no quirúrgics | | | | | | Total | |
|--|---|-------------------------|------------|----------------------------|------------|-----------------------|-----------------------|-------------|--------------|---------------|-------------|
| | | Contactes | | Contactes | | Estada mitjana (dies) | Mitjana d'edat (anys) | Dones % | Defuncions % | Contactes | |
| | | N | % | N | % | | | | | N | % |
| 46 | Trombòlisi coronària | - | - | 1 | 0,0 | 8,0 | 80,0 | 100,0 | 0,0 | 1 | 0,0 |
| 47 | Cateterització cardíaca, arteriografia coronària | - | - | 6.637 | 0,7 | 6,2 | 63,1 | 32,0 | 1,4 | 6.637 | 0,7 |
| 48 | Inserció, revisió, reemplaçament i extracció de marcapàs cardíac | 1.896 | 0,2 | 2.533 | 0,3 | 6,6 | 75,6 | 43,2 | 2,4 | 4.429 | 0,5 |
| 49 | Altres procediments de cor (a quiròfan) | 1.440 | 0,2 | 12 | 0,0 | 24,7 | 0,0 | 8,3 | 25,0 | 1.452 | 0,2 |
| 50 | Circulació extracorpòria en operacions a cor obert | 6 | 0,0 | 80 | 0,0 | 16,5 | 63,6 | 41,3 | 5,0 | 86 | 0,0 |
| 51 | Endarterectomia en vasos del cap i del coll | 516 | 0,1 | - | - | - | - | - | - | 516 | 0,1 |
| 52 | Resecció d'aorta, reemplaçament o anastomosi | 541 | 0,1 | - | - | - | - | - | - | 541 | 0,1 |
| 53 | Lligadura i esquinçament de venes varicoses d'extremitats inferiors | 9.667 | 1,1 | - | - | - | - | - | - | 9.667 | 1,1 |
| 54 | Altra cateterització vascular, excloent-ne del cor | - | - | 747 | 0,1 | 14,6 | 50,1 | 46,6 | 13,0 | 747 | 0,1 |
| 55 | Desviació vascular perifèrica | 1.141 | 0,1 | - | - | - | - | - | - | 1.141 | 0,1 |
| 56 | Altres derivacions i desviacions vasculares, excloent-ne del cor | 111 | 0,0 | - | - | - | - | - | - | 111 | 0,0 |
| 57 | Creació, revisió i extracció de fístula o cànula per a diàlisi | 1.593 | 0,2 | - | - | - | - | - | - | 1.593 | 0,2 |
| 58 | Hemodiàlisi | - | - | 1.485 | 0,2 | 11,0 | 66,3 | 38,6 | 9,8 | 1.485 | 0,2 |
| 59 | Altres procediments de vasos de cap i coll (a quiròfan) | 481 | 0,1 | - | - | - | - | - | - | 481 | 0,1 |
| 60 | Embolectomia i endarterectomia d'extremitats inferiors | 343 | 0,0 | - | - | - | - | - | - | 343 | 0,0 |
| 61 | Altres procediments de vasos, excloent-ne de cap i de coll (quiròfan) | 6.865 | 0,8 | 2 | 0,0 | 9,5 | 81,0 | 50,0 | 0,0 | 6.867 | 0,8 |
| 62 | Altres procediments diagnòstics cardiovasculars | 314 | 0,0 | 695 | 0,1 | 3,7 | 55,0 | 41,9 | 0,4 | 1.009 | 0,1 |
| 63 | Altres procediments terapèutics cardiovasculars (no quiròfan) | - | - | 3.267 | 0,4 | 5,6 | 51,3 | 32,9 | 2,4 | 3.267 | 0,4 |
| Operacions del sistema hemàtic i limfàtic | | 3.011 | 0,3 | 1.356 | 0,2 | 14,1 | 57,5 | 45,1 | 5,2 | 4.367 | 0,5 |
| 64 | Trasplantament de moll d'os | 344 | 0,0 | - | - | - | - | - | - | 344 | 0,0 |
| 65 | Biòpsia de moll d'os | - | 0,0 | 1.180 | 0,1 | 14,7 | 57,6 | 44,9 | 5,3 | 1.180 | 0,1 |
| 66 | Procediments de melsa | 291 | 0,0 | 2 | 0,0 | 37,5 | 59,0 | 50,0 | 0,0 | 293 | 0,0 |
| 67 | Altres procediments terapèutics del sistema hemàtic i limfàtic | 2.376 | 0,3 | 174 | 0,0 | 9,9 | 56,9 | 46,0 | 4,6 | 2.550 | 0,3 |
| Operacions de l'aparell digestiu | | 67.606 | 7,5 | 23.860 | 2,7 | 8,8 | 62,9 | 42,7 | 4,1 | 91.466 | 10,2 |
| 68 | Injecció o lligadura de varices esofàgiques | 50 | 0,0 | - | - | - | - | - | - | 50 | 0,0 |
| 69 | Dilatació d'esòfag | - | - | 213 | 0,0 | 4,4 | 45,2 | 34,7 | 0,9 | 213 | 0,0 |
| 70 | Endoscòpia i/o biòpsia digestiva alta | - | - | 6.549 | 0,7 | 9,5 | 64,5 | 41,9 | 3,4 | 6.549 | 0,7 |
| 71 | Gastrostomia temporal i permanent | - | - | 375 | 0,0 | 23,2 | 59,8 | 36,3 | 8,5 | 375 | 0,0 |
| 72 | Colostomia temporal i permanent | 236 | 0,0 | 2 | 0,0 | 5,5 | 79,5 | 0,0 | 0,0 | 238 | 0,0 |

| Categories de procediments | | Procediments quirúrgics | | Procediments no quirúrgics | | | | | | Total | |
|----------------------------|--|-------------------------|------------|----------------------------|------------|-----------------------|-----------------------|-------------|--------------|---------------|------------|
| | | Contactes | | Contactes | | Estada mitjana (dies) | Mitjana d'edat (anys) | Dones % | Defuncions % | Contactes | |
| | | N | % | N | % | | | | | N | % |
| 73 | Ileostomia i altres enterostomies | 50 | 0,0 | 43 | 0,0 | 25,3 | 62,3 | 34,9 | 16,3 | 93 | 0,0 |
| 74 | Gastrectomia parcial i total | 1.015 | 0,1 | 5 | 0,0 | 10,8 | 68,4 | 20,0 | 0,0 | 1.020 | 0,1 |
| 75 | Resecció d'intestí prim | 508 | 0,1 | - | - | - | - | - | - | 508 | 0,1 |
| 76 | Colonoscòpia i biòpsia | - | - | 4.270 | 0,5 | 9,6 | 67,1 | 50,7 | 2,0 | 4.270 | 0,5 |
| 77 | Proctoscòpia i biòpsia d'anus o recte | - | - | 189 | 0,0 | 10,2 | 62,2 | 47,1 | 3,2 | 189 | 0,0 |
| 78 | Resecció de colon i/o recte | 5.417 | 0,6 | 3 | 0,0 | 7,0 | 61,0 | 0,0 | 0,0 | 5.420 | 0,6 |
| 79 | Excisió local o destrucció de lesió o teixit d'intestí gros (no endoscòpica) | 49 | 0,0 | - | - | - | - | - | - | 49 | 0,0 |
| 80 | Apendicectomia | 6.175 | 0,7 | 317 | 0,0 | 3,5 | 29,1 | 41,6 | 0,0 | 6.492 | 0,7 |
| 81 | Procediments d'hemorroides | 3.954 | 0,4 | 27 | 0,0 | 3,8 | 45,3 | 48,1 | 0,0 | 3.981 | 0,4 |
| 82 | Canul·lació de conducte pancreàtic | - | - | 764 | 0,1 | 9,3 | 69,8 | 52,4 | 3,1 | 764 | 0,1 |
| 83 | Biòpsia de fetge | 39 | 0,0 | 2.218 | 0,2 | 5,0 | 54,1 | 36,5 | 2,8 | 2.257 | 0,3 |
| 84 | Colecistectomia i exploració de conductes biliars | 10.911 | 1,2 | 9 | 0,0 | 6,0 | 63,7 | 55,6 | 0,0 | 10.920 | 1,2 |
| 85 | Reparació d'hèrnia inguinal i femoral | 17.285 | 1,9 | 308 | 0,0 | 1,9 | 57,3 | 17,5 | 0,0 | 17.593 | 2,0 |
| 86 | Altres reparacions d'hèrnia | 8.095 | 0,9 | 48 | 0,0 | 1,4 | 47,1 | 62,5 | 0,0 | 8.143 | 0,9 |
| 87 | Laparoscòpia | 930 | 0,1 | - | - | - | - | - | - | 930 | 0,1 |
| 88 | Paracentesi abdominal | - | - | 2.314 | 0,3 | 11,3 | 62,8 | 39,9 | 14,6 | 2.314 | 0,3 |
| 89 | Laparotomia exploradora | 759 | 0,1 | - | - | - | - | - | - | 759 | 0,1 |
| 90 | Lisi d'adherències peritoneals | 511 | 0,1 | 26 | 0,0 | 12,5 | 48,7 | 50,0 | 0,0 | 537 | 0,1 |
| 91 | Diàlisi peritoneal | - | - | 77 | 0,0 | 10,0 | 55,3 | 36,4 | 6,5 | 77 | 0,0 |
| 92 | Altres procediments diagnòstics gastrointestinals | 50 | 0,0 | 74 | 0,0 | 7,5 | 40,8 | 47,3 | 8,1 | 124 | 0,0 |
| 93 | Altres procediments terapèutics gastrointestinals alts (no quiròfan) | 37 | 0,0 | 1.958 | 0,2 | 7,9 | 60,5 | 33,6 | 5,4 | 1.995 | 0,2 |
| 94 | Altres procediments terapèutics gastrointestinal alts (a quiròfan) | 2.238 | 0,2 | 12 | 0,0 | 6,7 | 42,1 | 25,0 | 0,0 | 2.250 | 0,3 |
| 95 | Altres procediments terapèutics gastrointestinals baixos (no quiròfan) | 92 | 0,0 | 1.760 | 0,2 | 5,0 | 64,8 | 42,0 | 1,0 | 1.852 | 0,2 |
| 96 | Altres procediments terapèutics gastrointestinals baixos (quiròfan) | 6.615 | 0,7 | 39 | 0,0 | 1,5 | 44,8 | 48,7 | 0,0 | 6.654 | 0,7 |
| 97 | Altres procediments diagnòstics gastrointestinals | 110 | 0,0 | 346 | 0,0 | 8,1 | 62,3 | 42,5 | 3,2 | 456 | 0,1 |
| 98 | Altres procediments terapèutics gastrointestinals (no quiròfan) | - | - | 1.913 | 0,2 | 10,1 | 68,5 | 49,3 | 3,1 | 1.913 | 0,2 |
| 99 | Altres procediments terapèutics gastrointestinals (a quiròfan) | 2.480 | 0,3 | 1 | 0,0 | 3,0 | 44,0 | 100,0 | 0,0 | 2.481 | 0,3 |
| | Operacions de l'aparell urinari | 13.635 | 1,5 | 6.073 | 0,7 | 6,1 | 58,6 | 36,7 | 1,9 | 19.708 | 2,2 |
| 100 | Endoscòpia i biòpsia endoscòpica d'aparell urinari | 976 | 0,1 | 973 | 0,1 | 4,6 | 62,8 | 23,2 | 0,6 | 1.949 | 0,2 |
| 101 | Excisió transuretral, drenatge o extracció d'obstrucció urinària | 6.417 | 0,7 | 432 | 0,0 | 5,5 | 69,7 | 17,1 | 2,5 | 6.849 | 0,8 |

| Categories de procediments | | Procediments quirúrgics | | Procediments no quirúrgics | | | | | | Total | |
|----------------------------|---|-------------------------|-----|----------------------------|-----|-----------------------|-----------------------|---------|--------------|-----------|-----|
| | | Contactes | | Contactes | | Estada mitjana (dies) | Mitjana d'edat (anys) | Dones % | Defuncions % | Contactes | |
| | | N | % | N | % | | | | | N | % |
| 102 | Cateterització ureteral | - | - | 986 | 0,1 | 7,0 | 56,2 | 50,0 | 1,7 | 986 | 0,1 |
| 103 | Nefrotomia i nefrostomia | 625 | 0,1 | 1 | 0,0 | 5,0 | 55,0 | 100,0 | 0,0 | 626 | 0,1 |
| 104 | Nefrectomia parcial o total | 1.154 | 0,1 | 20 | 0,0 | 9,1 | 53,6 | 30,0 | 5,0 | 1.174 | 0,1 |
| 105 | Trasplantament de ronyó | 418 | 0,0 | - | - | - | - | - | - | 418 | 0,0 |
| 106 | Procediments per a la incontinència urinària | 837 | 0,1 | 25 | 0,0 | 3,0 | 52,6 | 92,0 | 0,0 | 862 | 0,1 |
| 107 | Litotripsia extracorpòria urinària | - | - | 586 | 0,1 | 5,0 | 51,1 | 40,4 | 0,0 | 586 | 0,1 |
| 108 | Inserció de catèter urinari permanent | - | - | 963 | 0,1 | 8,8 | 72,4 | 22,4 | 6,4 | 963 | 0,1 |
| 109 | Procediments de la uretra | 1.451 | 0,2 | 187 | 0,0 | 5,1 | 53,0 | 44,4 | 0,5 | 1.638 | 0,2 |
| 110 | Altres procediments diagnòstics d'aparell urinari | 18 | 0,0 | 862 | 0,1 | 7,0 | 47,6 | 40,5 | 0,5 | 880 | 0,1 |
| 111 | Altres procediments terapèutics d'aparell urinari (no quiròfan) | - | - | 1.037 | 0,1 | 4,8 | 54,2 | 50,0 | 1,4 | 1.037 | 0,1 |
| 112 | Altres procediments terapèutics d'aparell urinari (a quiròfan) | 1.739 | 0,2 | 1 | 0,0 | 10,0 | 66,0 | 0,0 | 0,0 | 1.740 | 0,2 |

| Operacions dels òrgans genitals masculins | | 17.180 | 1,9 | 1.290 | 0,1 | 3,1 | 58,1 | 0,0 | 0,2 | 18.470 | 2,1 |
|--|--|---------------|------------|--------------|------------|------------|-------------|------------|------------|---------------|------------|
| 113 | Prostatectomia transuretral | 2.805 | 0,3 | 87 | 0,0 | 4,1 | 69,4 | 0,0 | 0,0 | 2.892 | 0,3 |
| 114 | Prostatectomia oberta | 2.803 | 0,3 | 4 | 0,0 | 3,8 | 76,0 | 0,0 | 0,0 | 2.807 | 0,3 |
| 115 | Circumcisió | 6.622 | 0,7 | - | - | - | - | - | - | 6.622 | 0,7 |
| 116 | Procediments diagnòstics d'òrgans genitals masculins | 205 | 0,0 | 937 | 0,1 | 2,8 | 62,5 | 0,0 | 0,2 | 1.142 | 0,1 |
| 117 | Altres procediments terapèutics d'òrgans genitals masculins (no quirò.) | 5 | 0,0 | 255 | 0,0 | 3,7 | 37,8 | 0,0 | 0,4 | 260 | 0,0 |
| 118 | Altres procediments terapèutics d'òrgans genitals masculins (a quiròfan) | 4.740 | 0,5 | 7 | 0,0 | 2,6 | 49,3 | 0,0 | 0,0 | 4.747 | 0,5 |

| Operacions dels òrgans genitals femenins | | 34.273 | 3,8 | 1.622 | 0,2 | 2,5 | 47,6 | 100,0 | 0,1 | 35.895 | 4,0 |
|---|---|---------------|------------|--------------|------------|------------|-------------|--------------|------------|---------------|------------|
| 119 | Ooforectomia unilateral i/o bilateral | 1.444 | 0,2 | 9 | 0,0 | 3,2 | 37,6 | 100,0 | 0,0 | 1.453 | 0,2 |
| 120 | Altres operacions d'ovari | 3.300 | 0,4 | 13 | 0,0 | 1,2 | 33,5 | 100,0 | 0,0 | 3.313 | 0,4 |
| 121 | Lligadura de trompes de Fal-lopi | 1.377 | 0,2 | - | - | - | - | - | - | 1.377 | 0,2 |
| 122 | Extirpació d'embaràs ectòpic | 481 | 0,1 | - | - | - | - | - | - | 481 | 0,1 |
| 123 | Altres operacions de trompes de Fal-lopi | 228 | 0,0 | 21 | 0,0 | 1,3 | 34,0 | 100,0 | 0,0 | 249 | 0,0 |
| 124 | Histerectomia abdominal i vaginal | 5.958 | 0,7 | 491 | 0,1 | 5,1 | 47,5 | 100,0 | 0,0 | 6.449 | 0,7 |
| 125 | Altres excisions de coll uterí i/o úter | 7.254 | 0,8 | - | - | - | - | - | - | 7.254 | 0,8 |
| 126 | Procediments per a la interrupció de l'embaràs | 798 | 0,1 | 127 | 0,0 | 1,7 | 31,3 | 100,0 | 0,0 | 925 | 0,1 |
| 127 | Dilatació, curetatge o aspiració després de part o avortament | 7.411 | 0,8 | - | - | - | - | - | - | 7.411 | 0,8 |
| 128 | Altres formes diagnòstiques de dilatació i curetatge | 839 | 0,1 | - | - | - | - | - | - | 839 | 0,1 |

| Categories de procediments | | Procediments quirúrgics | | Procediments no quirúrgics | | | | | | Total | |
|---|---|-------------------------|-------------|----------------------------|------------|-----------------------|-----------------------|--------------|--------------|----------------|-------------|
| | | Contactes | | Contactes | | Estada mitjana (dies) | Mitjana d'edat (anys) | Dones % | Defuncions % | Contactes | |
| | | N | % | N | % | | | | | N | % |
| 129 | Reparació de cistocele i rectocele i/o obliteració de fòrnix | 905 | 0,1 | 2 | 0,0 | 5,0 | 56,0 | 100,0 | 0,0 | 907 | 0,1 |
| 130 | Altres procediments diagnòstics d'òrgans genitals femenins | 1.985 | 0,2 | 748 | 0,1 | 0,8 | 52,1 | 100,0 | 0,0 | 2.733 | 0,3 |
| 131 | Altres procediments terapèutics d'òrgans genitals femenins (no quirò.) | - | - | 198 | 0,0 | 3,2 | 44,8 | 100,0 | 0,5 | 198 | 0,0 |
| 132 | Altres procediments terapèutics d'òrgans genitals femenins (a quiròfan) | 2.293 | 0,3 | 13 | 0,0 | 1,9 | 36,0 | 100,0 | 0,0 | 2.306 | 0,3 |
| Procediments obstètrics | | 18.456 | 2,1 | 53.723 | 6,0 | 2,9 | 30,3 | 100,0 | 0,0 | 72.179 | 8,1 |
| 133 | Episiotomia | - | - | 3.935 | 0,4 | 2,8 | 29,4 | 100,0 | 0,0 | 3.935 | 0,4 |
| 134 | Operació de cesària | 18.306 | 2,0 | - | - | - | - | - | - | 18.306 | 2,0 |
| 135 | Deslliurament amb fórceps, per buit i de natges | - | - | 14.071 | 1,6 | 3,1 | 30,1 | 100,0 | 0,0 | 14.071 | 1,6 |
| 136 | Ruptura artificial de membranes per l'assistència al part | - | - | 494 | 0,1 | 2,6 | 29,2 | 100,0 | 0,0 | 494 | 0,1 |
| 137 | Altres procediments d'assistència al part | 3 | 0,0 | 33.210 | 3,7 | 2,9 | 30,5 | 100,0 | 0,0 | 33.213 | 3,7 |
| 138 | Amniocentesi | - | - | 52 | 0,0 | 4,0 | 30,0 | 100,0 | 0,0 | 52 | 0,0 |
| 139 | Monitorització fetal | - | - | 939 | 0,1 | 4,3 | 29,3 | 100,0 | 0,0 | 939 | 0,1 |
| 140 | Reparació de laceració obstètrica actual | 10 | 0,0 | 960 | 0,1 | 2,5 | 30,2 | 100,0 | 0,0 | 970 | 0,1 |
| 141 | Altres procediments terapèutics obstètrics | 137 | 0,0 | 62 | 0,0 | 3,2 | 31,2 | 100,0 | 0,0 | 199 | 0,0 |
| Operacions del sistema musculoesquelètic | | 100.905 | 11,3 | 3.442 | 0,4 | 5,9 | 45,6 | 44,1 | 0,8 | 104.347 | 11,7 |
| 142 | Excisió parcial d'os | 2.295 | 0,3 | 5 | 0,0 | 2 | 48,6 | 60,0 | 0,0 | 2.300 | 0,3 |
| 143 | Excisió i reparació de galindó i altres deformatats de dit gros | 10.781 | 1,2 | - | - | - | - | - | - | 10.781 | 1,2 |
| 144 | Tractament de fractura o luxació facial | 312 | 0,0 | 213 | 0,0 | 4,8 | 32,1 | 21,1 | 0,0 | 525 | 0,1 |
| 145 | Tractament de fractura o luxació de radi i cúbit | 3.331 | 0,4 | 623 | 0,1 | 2,5 | 29,5 | 36,8 | 0,6 | 3.954 | 0,4 |
| 146 | Tractament de fractura o luxació de maluc i fèmur | 7.454 | 0,8 | 584 | 0,1 | 9,0 | 61,1 | 54,8 | 2,7 | 8.038 | 0,9 |
| 147 | Tractament de fractura o luxació ext. inferior (excloent maluc i fèmur) | 6.632 | 0,7 | 575 | 0,1 | 5,8 | 39,2 | 41,0 | 0,2 | 7.207 | 0,8 |
| 148 | Altres procediments per fractures i luxacions | 5.217 | 0,6 | 605 | 0,1 | 4,0 | 48,8 | 46,3 | 0,3 | 5.822 | 0,7 |
| 149 | Artroscòpia | 5.405 | 0,6 | 2 | 0,0 | 1,0 | 42,0 | 0,0 | 0,0 | 5.407 | 0,6 |
| 150 | Divisió de càpsula articular, de lligament o de cartílag | 580 | 0,1 | 2 | 0,0 | 3,0 | 52,5 | 50,0 | 0,0 | 582 | 0,1 |
| 151 | Excisió del cartílag semilunar de genoll | 9.145 | 1,0 | - | - | - | - | - | - | 9.145 | 1,0 |
| 152 | Artroplàstia de genoll | 13.927 | 1,6 | - | - | - | - | - | - | 13.927 | 1,6 |
| 153 | Reemplaçament total o parcial de maluc | 7.990 | 0,9 | - | - | - | - | - | - | 7.990 | 0,9 |
| 154 | Artroplàstia excloent-ne genoll i maluc | 3.692 | 0,4 | 22 | 0,0 | 1,9 | 52,3 | 77,3 | 0,0 | 3.714 | 0,4 |
| 155 | Artrocentesi | - | - | 377 | 0,0 | 10,4 | 54,3 | 43,0 | 0,8 | 377 | 0,0 |

| Categories de procediments | | Procediments quirúrgics | | Procediments no quirúrgics | | | | | | Total | |
|---|--|-------------------------|------------|----------------------------|-------------|-----------------------|-----------------------|-------------|--------------|----------------|-------------|
| | | Contactes | | Contactes | | Estada mitjana (dies) | Mitjana d'edat (anys) | Dones % | Defuncions % | Contactes | |
| | | N | % | N | % | | | | | N | % |
| 156 | Injecció i aspiració de múscul, tendó, bossa sinovial, articulac. i teixit tou | - | - | 18 | 0,0 | 12,8 | 51,8 | 44,4 | 0,0 | 18 | 0,0 |
| 157 | Amputació d'extremitat inferior | 1.779 | 0,2 | - | - | - | - | - | - | 1.779 | 0,2 |
| 158 | Fusió raquídia | 1.745 | 0,2 | 11 | 0,0 | 5,2 | 54,7 | 72,7 | 0,0 | 1.756 | 0,2 |
| 159 | Altres procediments diagnòstics de sistema musculoesquelètic | 775 | 0,1 | 101 | 0,0 | 10,5 | 61,0 | 51,5 | 1,0 | 876 | 0,1 |
| 160 | Altres procediments terapèutics de múscul i tendó | 12.749 | 1,4 | 54 | 0,0 | 1,8 | 43,6 | 16,7 | 0,0 | 12.803 | 1,4 |
| 161 | Altres procediments terapèutics d'os (a quiròfan) | 2.509 | 0,3 | 33 | 0,0 | 2,5 | 22,9 | 42,4 | 0,0 | 2.542 | 0,3 |
| 162 | Altres procediments terapèutics d'articulacions (a quiròfan) | 3.697 | 0,4 | 44 | 0,0 | 3,7 | 47,0 | 56,8 | 0,0 | 3.741 | 0,4 |
| 163 | Altres procediments terapèutics de sistema musculoesquelètic (no quirò.) | - | - | 173 | 0,0 | 5,3 | 52,7 | 63,0 | 0,6 | 173 | 0,0 |
| 164 | Altres procediments terapèutics de sistema musculoesquelètic (quiròfan) | 890 | 0,1 | - | - | - | - | - | - | 890 | 0,1 |
| Operacions de la pell i els teguments | | 25.165 | 2,8 | 4.811 | 0,5 | 6,0 | 49,5 | 50,5 | 1,3 | 29.976 | 3,3 |
| 165 | Biòpsia i altres procediments diagnòstics de mamella | 241 | 0,0 | 86 | 0,0 | 8,4 | 60,8 | 96,5 | 1,2 | 327 | 0,0 |
| 166 | Lumpectomia i quadrantectomia de mamella | 5.324 | 0,6 | - | - | - | - | - | - | 5.324 | 0,6 |
| 167 | Mastectomia | 1.726 | 0,2 | 11 | 0,0 | 5,0 | 65,1 | 90,9 | 0,0 | 1.737 | 0,2 |
| 168 | Incisió i drenatge de pell i teixit subcutani | - | - | 360 | 0,0 | 8,7 | 48,5 | 47,2 | 0,6 | 360 | 0,0 |
| 169 | Desbridament de ferida, infecció o cremada | 2.534 | 0,3 | 585 | 0,1 | 9,6 | 51,3 | 50,3 | 3,4 | 3.119 | 0,3 |
| 170 | Excisió de lesió cutània | 3.959 | 0,4 | 1.323 | 0,1 | 2,7 | 50,3 | 49,1 | 0,3 | 5.282 | 0,6 |
| 171 | Sutura de pell i de teixit subcutani | 488 | 0,1 | 672 | 0,1 | 4,0 | 45,0 | 31,8 | 0,1 | 1.160 | 0,1 |
| 172 | Empelt cutani | - | - | 4 | 0,0 | 4,8 | 36,0 | 25,0 | 25,0 | 4 | 0,0 |
| 173 | Altres procediments diagnòstics de pell i teixit subcutani | - | - | 465 | 0,1 | 11,4 | 55,1 | 53,1 | 3,4 | 465 | 0,1 |
| 174 | Altres procediments terapèutics de pell i mamella (no quiròfan) | - | - | 1.305 | 0,1 | 6,0 | 47,6 | 58,2 | 1,4 | 1.305 | 0,1 |
| 175 | Altres procediments terapèutics de pell i mamella (a quiròfan) | 10.893 | 1,2 | - | - | - | - | - | - | 10.893 | 1,2 |
| Miscel·lània de procediments diagnòstics i terapèutics | | 1.070 | 0,1 | 148.353 | 16,6 | 7,7 | 55,4 | 45,1 | 5,1 | 149.423 | 16,7 |
| 176 | Altres trasplantaments d'òrgans | 256 | 0,0 | 46 | 0,0 | 35,5 | 54,5 | 19,6 | 15,2 | 302 | 0,0 |
| 177 | Tomografia axial computada de cap | - | - | 13.877 | 1,5 | 8,4 | 66,7 | 47,0 | 8,6 | 13.877 | 1,5 |
| 178 | Tomografia axial computada de tòrax | - | - | 4.424 | 0,5 | 10,8 | 67,2 | 37,9 | 4,9 | 4.424 | 0,5 |
| 179 | Tomografia axial computada d'abdomen | - | - | 5.443 | 0,6 | 9,1 | 62,9 | 48,0 | 5,9 | 5.443 | 0,6 |
| 180 | Altres tomografies axials computades | - | - | 866 | 0,1 | 8,5 | 54,4 | 43,2 | 2,3 | 866 | 0,1 |
| 181 | Mielografia amb contrast | - | - | 33 | 0,0 | 4,8 | 47,9 | 39,4 | 3,0 | 33 | 0,0 |
| 182 | Mamografia | - | - | 24 | 0,0 | 7,7 | 65,9 | 100,0 | 0,0 | 24 | 0,0 |

| Categories de procediments | | Procediments quirúrgics | | Procediments no quirúrgics | | | | | | Total | |
|----------------------------|--|-------------------------|-----|----------------------------|-----|-----------------------|-----------------------|---------|--------------|-----------|-----|
| | | Contactes | | Contactes | | Estada mitjana (dies) | Mitjana d'edat (anys) | Dones % | Defuncions % | Contactes | |
| | | N | % | N | % | | | | | N | % |
| 183 | Radiografia rutinària de tòrax | - | - | 4.095 | 0,5 | 6,1 | 62,7 | 45,8 | 7,1 | 4.095 | 0,5 |
| 184 | Colangiografia intraoperatòria | 7 | 0,0 | - | - | - | - | - | - | 7 | 0,0 |
| 185 | Radiografia gastrointestinal alta | - | - | 275 | 0,0 | 8,1 | 49,8 | 48,4 | 2,9 | 275 | 0,0 |
| 186 | Radiografia gastrointestinal baixa | - | - | 124 | 0,0 | 8,8 | 71,6 | 58,1 | 4,0 | 124 | 0,0 |
| 187 | Pielografia | - | - | 436 | 0,0 | 5,6 | 48,1 | 44,3 | 0,0 | 436 | 0,0 |
| 188 | Arteriografia d'artèries cerebrals | - | - | 947 | 0,1 | 5,0 | 53,7 | 48,7 | 1,1 | 947 | 0,1 |
| 189 | Aortografia | - | - | 341 | 0,0 | 3,5 | 67,8 | 13,5 | 0,9 | 341 | 0,0 |
| 190 | Arteriografia d'artèria femoral i altres artèries d'extrem. inferior | - | - | 931 | 0,1 | 7,1 | 68,5 | 27,8 | 2,3 | 931 | 0,1 |
| 191 | Arteriografia i/o venografia (excloent-ne del cap i del cor) | - | - | 573 | 0,1 | 6,6 | 60,0 | 36,5 | 2,1 | 573 | 0,1 |
| 192 | Ultrasò diagnòstic de cap i coll | - | - | 1.146 | 0,1 | 9,8 | 30,2 | 44,9 | 1,4 | 1.146 | 0,1 |
| 193 | Ultrasò diagnòstic de cor | - | - | 9.951 | 1,1 | 9,1 | 67,5 | 44,6 | 2,7 | 9.951 | 1,1 |
| 194 | Ultrasò diagnòstic d'aparell digestiu | - | - | 138 | 0,0 | 7,0 | 64,2 | 42,0 | 1,4 | 138 | 0,0 |
| 195 | Ultrasò diagnòstic d'aparell urinari | - | - | 2.843 | 0,3 | 5,3 | 47,3 | 41,8 | 0,9 | 2.843 | 0,3 |
| 196 | Ultrasò diagnòstic d'abdomen i retroperitoneu | - | - | 9.644 | 1,1 | 7,1 | 58,4 | 50,4 | 3,7 | 9.644 | 1,1 |
| 197 | Altres ultrasò diagnòstic | - | - | 2.862 | 0,3 | 6,3 | 50,7 | 67,1 | 1,2 | 2.862 | 0,3 |
| 198 | Imatge per ressonància magnètica | - | - | 3.717 | 0,4 | 10,1 | 56,4 | 45,7 | 3,0 | 3.717 | 0,4 |
| 199 | Electroencefalograma | - | - | 597 | 0,1 | 6,5 | 25,3 | 48,9 | 0,8 | 597 | 0,1 |
| 200 | Altres mesuraments no operatoris d'aparell genitourinari | - | - | 290 | 0,0 | 4,7 | 11,8 | 37,6 | 0,0 | 290 | 0,0 |
| 201 | Proves d'esforç cardíacs | - | - | 1.020 | 0,1 | 5,8 | 63,5 | 33,7 | 0,0 | 1.020 | 0,1 |
| 202 | Electrocardiograma | - | - | 2.083 | 0,2 | 5,6 | 71,2 | 50,1 | 6,1 | 2.083 | 0,2 |
| 203 | Monitoratge electrogràfic cardíac | - | - | 785 | 0,1 | 11,1 | 54,5 | 38,7 | 10,8 | 785 | 0,1 |
| 204 | Monitoratge cuneiforme de l'artèria pulmonar | - | - | 33 | 0,0 | 15,5 | 59,5 | 39,4 | 27,3 | 33 | 0,0 |
| 205 | Mesurament de gasos de la sang arterial sistèmica | - | - | 2.005 | 0,2 | 7,6 | 70,3 | 40,4 | 7,0 | 2.005 | 0,2 |
| 206 | Examen microscòpic (sembla bacteriana, cultiu, toxicologia) | - | - | 5.721 | 0,6 | 5,7 | 42,1 | 48,0 | 3,5 | 5.721 | 0,6 |
| 207 | Escàner ossi | - | - | 562 | 0,1 | 12,0 | 62,3 | 47,3 | 5,0 | 562 | 0,1 |
| 208 | Escàner pulmonar | - | - | 707 | 0,1 | 10,1 | 69,3 | 55,9 | 5,1 | 707 | 0,1 |
| 209 | Escàner i estudi de la funció | - | - | 610 | 0,1 | 8,3 | 44,4 | 41,6 | 0,5 | 610 | 0,1 |
| 210 | Altres escàner | - | - | 59 | 0,0 | 10,6 | 52,4 | 67,8 | 1,7 | 59 | 0,0 |
| 211 | Radiologia terapèutica | 677 | 0,1 | 635 | 0,1 | 13,5 | 59,8 | 40,9 | 8,0 | 1.312 | 0,1 |
| 212 | Teràpia física diagnòstica | - | - | 394 | 0,0 | 10,1 | 58,8 | 47,2 | 2,0 | 394 | 0,0 |
| 213 | Exercicis, manipulació i altres procediments de teràpia física | - | - | 1.037 | 0,1 | 12,9 | 64,8 | 63,3 | 0,5 | 1.037 | 0,1 |

| Categories de procediments | | Procediments quirúrgics | | Procediments no quirúrgics | | | | | | Total | |
|----------------------------|---|-------------------------|-------------|----------------------------|-------------|-----------------------|-----------------------|-------------|--------------|----------------|--------------|
| | | Contactes | | Contactes | | Estada mitjana (dies) | Mitjana d'edat (anys) | Dones % | Defuncions % | Contactes | |
| | | N | % | N | % | | | | | N | % |
| 214 | Tracció, immobilització i altres tractaments de ferida | - | - | 2.333 | 0,3 | 6,3 | 52,7 | 50,9 | 1,0 | 2.333 | 0,3 |
| 215 | Altra teràpia i rehabilitació física | - | - | 135 | 0,0 | 21,2 | 63,2 | 56,3 | 1,5 | 135 | 0,0 |
| 216 | Intubació respiratòria i ventilació mecànica | - | - | 3.762 | 0,4 | 16,1 | 48,8 | 35,1 | 34,4 | 3.762 | 0,4 |
| 217 | Altra teràpia respiratòria | - | - | 7.803 | 0,9 | 6,7 | 48,8 | 43,2 | 6,0 | 7.803 | 0,9 |
| 218 | Avaluació i teràpia psicològica i psiquiàtrica | - | - | 1.056 | 0,1 | 23,2 | 34,0 | 56,3 | 0,3 | 1.056 | 0,1 |
| 219 | Rehabilitació/desintoxicació d'alcohol i drogues | - | - | 1.481 | 0,2 | 10,7 | 39,8 | 21,4 | 0,0 | 1.481 | 0,2 |
| 220 | Diagnosi i tractament oftalmològic i otològic | 130 | 0,0 | 167 | 0,0 | 4,1 | 19,3 | 42,5 | 0,0 | 297 | 0,0 |
| 221 | Intubació nasogàstrica | - | - | 431 | 0,0 | 10,0 | 65,4 | 41,5 | 13,7 | 431 | 0,0 |
| 222 | Transfusió de sang | - | - | 6.254 | 0,7 | 8,1 | 68,3 | 49,3 | 8,6 | 6.254 | 0,7 |
| 223 | Nutrició enteral i parenteral | - | - | 971 | 0,1 | 14,5 | 31,5 | 49,1 | 8,9 | 971 | 0,1 |
| 224 | Quimioteràpia per al càncer | - | - | 7.483 | 0,8 | 6,5 | 52,5 | 36,6 | 1,5 | 7.483 | 0,8 |
| 225 | Conversió del ritme cardíac | - | - | 694 | 0,1 | 6,4 | 65,9 | 42,7 | 15,3 | 694 | 0,1 |
| 226 | Altra radiologia diagnòstica i tècniques relacionades | - | - | 3.296 | 0,4 | 6,6 | 54,2 | 43,4 | 4,2 | 3.296 | 0,4 |
| 227 | Altres procediments diagnòstics (entrevista, avaluació, consulta) | - | - | 8.677 | 1,0 | 3,3 | 42,7 | 36,8 | 0,8 | 8.677 | 1,0 |
| 228 | Vacunacions i inoculacions profilàctiques | - | - | 164 | 0,0 | 4,4 | 3,6 | 44,5 | 0,0 | 164 | 0,0 |
| 229 | Extracció no operativa de cos estrany | - | - | 168 | 0,0 | 2,7 | 27,8 | 40,5 | 0,0 | 168 | 0,0 |
| 230 | Litotripsia extracorpòria, excloent-ne l'urinària | - | - | 7 | 0,0 | 3,0 | 58,7 | 28,6 | 0,0 | 7 | 0,0 |
| 231 | Altres procediments terapèutics | - | - | 24.197 | 2,7 | 6,4 | 49,0 | 47,9 | 4,6 | 24.197 | 2,7 |
| | Procediment no assignat | 43 | 0,0 | 1.556 | 0,2 | 4,0 | 40,8 | 51,4 | 1,1 | 1.599 | 0,2 |
| | Contactes amb procediment informat | 438.249 | 48,9 | 279.475 | 31,3 | 6,8 | 50,9 | 54,6 | 3,7 | 717.724 | 80,2 |
| | Contactes amb procediment no informat o erroni | - | - | - | - | - | - | - | - | 177.739 | 19,8 |
| | Total | 438.249 | 48,9 | 279.475 | 31,3 | 6,8 | 50,9 | 51,6 | 4,3 | 895.463 | 100,0 |

| | |
|--------------------|---------|
| Contactes nuls* | 464 |
| % sobre el total | 0,1 |
| Total de contactes | 895.927 |

* Contactes amb una de les variables següents invàlida: sexe, edat, estada.

Nota:

No assignat: codis que poden pertànyer a més d'una categoria.

Resum de la TAULA 18

| Categories de procediments quirúrgics | Hospitalització convencional | | | |
|--|------------------------------|------|-----------|------|
| | 2004 | | 2005 | |
| | Contactes | % | Contactes | % |
| Les categories més freqüents són: | | | | |
| Operació de cesària (134) | 17.172 | 6,0 | 18.287 | 6,5 |
| Artroplàstia de genoll (152) | 12.213 | 4,3 | 13.754 | 4,9 |
| Reparació d'hèrnia inguinal i femoral (85) | 13.051 | 4,6 | 12.635 | 4,5 |
| Colecistectomia i exploració de conductes biliars (84) | 10.531 | 3,7 | 10.888 | 3,9 |
| Reemplaçament total o parcial de maluc (153) | 7.777 | 2,7 | 7.986 | 2,8 |
| Tractament de fractura o luxació de maluc i fèmur (146) | 7.272 | 2,5 | 7.340 | 2,6 |
| Excisió transuretral, drenatge o extracció d'obstrucció urinària (101) | 6.302 | 2,2 | 6.298 | 2,2 |
| Apendicectomia (80) | 6.339 | 2,2 | 6.127 | 2,2 |
| Histerectomia abdominal i vaginal (124) | 6.325 | 2,2 | 5.950 | 2,1 |
| Excisió del cartílag semilunar de genoll (151) | 5.907 | 2,1 | 5.827 | 2,1 |
| Les categories amb mitjana d'edat més alta són: | Contactes | Anys | Contactes | Anys |
| Embolectomia i endarterectomia d'extremitats inferiors (60) | 312 | 75,6 | 339 | 75,3 |
| Inserció, revisió, reemplaçament i extracció de marcapàs cardíac (48) | 1.449 | 74,1 | 1.460 | 73,1 |
| Reemplaçament total o parcial de maluc (153) | 7.777 | 72,6 | 7.986 | 72,9 |
| Operacions de cristal·lí (15) | 6.764 | 72,4 | 5.581 | 72,5 |
| Tractament de fractura o luxació de maluc i fèmur (146) | 7.272 | 71,4 | 7.340 | 72,2 |
| Les categories amb mitjana d'edat més baixa són: | Contactes | Anys | Contactes | Anys |
| Circumcisió (115) | 1.189 | 11,0 | 976 | 9,9 |
| Miringotomia (23) | 746 | 12,3 | 566 | 10,6 |
| Amigdalectomia i/o adenoïdectomia (30) | 3.940 | 11,0 | 4.120 | 11,6 |
| Apendicectomia (80) | 6.339 | 30,3 | 6.127 | 30,7 |
| Procediments per a la interrupció de l'embaràs (126) | 440 | 30,6 | 597 | 31,5 |
| Les categories amb percentatge de dones més alt són: | Contactes | % | Contactes | % |
| Procediments per a la incontinència urinària (106) | 784 | 98,5 | 770 | 98,8 |
| Excisió i reparació de galindó i altres deformitats de dit gros (143) | 4.973 | 88,3 | 5.518 | 88,9 |
| Laparoscòpia (87) | 716 | 87,6 | 691 | 82,9 |
| Tiroïdectomia parcial o total (10) | 2.107 | 84,1 | 2.135 | 82,3 |
| Lligadura i esquinçament de venes varicoses d'extremitats inferiors (53) | 6.221 | 71,5 | 5.789 | 71,4 |
| Les categories amb percentatge de defunció més alt són: | Contactes | % | Contactes | % |
| Laparotomia exploradora (89) | 784 | 21,0 | 751 | 21,8 |
| Injecció o lligadura de varices esofàgiques (68) | 25 | - | 47 | 19,1 |
| Colostomia temporal i permanent (72) | 218 | 12,4 | 235 | 16,2 |
| Resecció d'intestí prim (75) | 501 | 13,8 | 506 | 14,2 |
| Incisió i excisió de sistema nerviós central (1) | 1.577 | 8,0 | 1.645 | 8,7 |

| Categories de procediments quirúrgics | Cirurgia major ambulatoria | | | |
|---|----------------------------|------|-----------|------|
| | 2004 | | 2005 | |
| | Contactes | % | Contactes | % |
| Les categories més freqüents són: | | | | |
| Operacions de cristal·lí (15) | 52.105 | 88,5 | 57.207 | 91,1 |
| Descompressió de nervi perifèric (6) | 6.875 | 77,8 | 7.858 | 81,9 |
| Circumcisió (115) | 4.773 | 3,4 | 5.646 | 3,6 |
| Excisió i reparació de galindó i altres deformitats de dit gros (143) | 3.955 | 2,9 | 5.263 | 3,3 |
| Reparació d'hèrnia inguinal i femoral (85) | 4.045 | 2,9 | 4.650 | 3,0 |
| Lligadura i esquinçament venes varicoses d'extremitats inferior (53) | 3.072 | 2,2 | 3.878 | 2,5 |
| Excisió del cartílag semilunar de genoll (151) | 2.912 | 2,1 | 3.318 | 2,1 |
| Dilatació, curetatge o aspiració després de part o avortament (127) | 1.463 | 1,1 | 2.973 | 1,9 |
| Excisió de lesió cutània (170) | 2.397 | 1,7 | 2.854 | 1,8 |
| Amigdalectomia i/o adenoïdectomia (30) | 2.299 | 1,7 | 2.457 | 1,6 |
| Les categories amb mitjana d'edat més alta són: | Contactes | Anys | Contactes | Anys |
| Inserció, revisió, reemplaçament i extracció marcapàs cardíac (48) | 318 | 75,1 | 436 | 74,2 |
| Operacions de cristal·lí (15) | 52.105 | 73,2 | 57.207 | 73,3 |
| Endoscòpia i biòpsia endoscòpia d'aparell urinari (100) | 291 | 66,6 | 316 | 68,0 |
| Creació, revisió i extracció de fístula o cànula (57) | 668 | 64,8 | 646 | 65,5 |
| Operacions per al glaucoma (14) | 837 | 64,6 | 950 | 65,0 |
| Les categories amb mitjana d'edat més baixa són: | Contactes | Anys | Contactes | Anys |
| Diagnosi i tractament oftalmològic i otològic (220) | 100 | 4,3 | 128 | 4,2 |
| Amigdalectomia i/o adenoïdectomia (30) | 2.299 | 5,8 | 2.457 | 6,1 |
| Circumcisió (115) | 4.773 | 24,2 | 5.646 | 22,9 |
| Miringotomia (23) | 1.383 | 23,6 | 1.483 | 27,7 |
| Apendicectomia (80) | 10 | 20,3 | 48 | 29,4 |
| Les categories amb percentatge de dones més alt són: | Contactes | % | Contactes | % |
| Laparoscòpia (87) | 199 | 99,0 | 239 | 99,2 |
| Tiroïdectomia parcial o total (10) | 5 | 60,0 | 25 | 96,0 |
| Lisi d'adherències peritoneals (90) | 15 | 93,3 | 20 | 95,0 |
| Excisió i reparació de galindó i altres deformitats de dit gros (143) | 3.955 | 89,2 | 5.263 | 88,7 |
| Fusió raquídia (158) | 2 | 50,0 | 6 | 83,3 |
| Les categories amb percentatge de defunció més alt són: | Contactes | % | Contactes | % |
| Incisió i excisió de sistema nerviós central (1) | 2 | 50,0 | 3 | 33,3 |
| Prostatectomia transuretral (113) | 5 | - | 7 | 28,6 |
| Resecció de colon i/o recte (78) | 1 | - | 4 | 25,0 |
| Desviació vascular perifèrica (55) | 3 | - | 7 | 14,3 |
| Angioplàstia coronària transluminal percutània (45) | 32 | - | 62 | 3,2 |

Nota:

El percentatge dels contactes més freqüents s'han calculat sobre el total de contactes d'hospitalització convencional i de CMA amb el primer procediment informat.

TAULA 18 Distribució dels contactes d'hospitalització convencional i CMA, estada mitjana, mitjana d'edat, percentatge de dones i de defuncions, per categories de procediments quirúrgics segons la classificació de les CCHPR. Any 2005

| Categories de procediments quirúrgics | Hospitalització convencional | | | | | | Cirurgia major ambulatoria | | | | | Total |
|---|------------------------------|-------------|----------------|----------------|-------------|------------|----------------------------|-------------|----------------|-------------|------------|---------------|
| | Contactes | | Estada mitjana | Mitjana d'edat | Dones | Defuncions | Contactes | | Mitjana d'edat | Dones | Defuncions | Contactes |
| | N | % | (dies) | (anys) | % | % | N | % | (anys) | % | % | N |
| Operacions del sistema nerviós | 8.971 | 50,3 | 8,8 | 49,4 | 48,5 | 3,0 | 8.880 | 49,7 | 54,8 | 76,0 | 0,0 | 17.851 |
| 1 Incisió i excisió de sistema nerviós central | 1.645 | 99,8 | 17,0 | 54,9 | 39,9 | 8,7 | 3 | 0,2 | 70,0 | 33,3 | 33,3 | 1.648 |
| 2 Inserció, reemplaç. o extracció de derivació ventricular extracranial | 530 | 99,6 | 17,4 | 50,7 | 48,1 | 8,1 | 2 | 0,4 | 57,5 | 100,0 | - | 532 |
| 3 Laminectomia, excisió de disc intervertebral | 2.813 | 99,2 | 7,1 | 48,9 | 43,8 | 0,2 | 22 | 0,8 | 46,1 | 27,3 | - | 2.835 |
| 5 Inserció de catèter o estimulador i injecció en el conducte raquidi | 48 | 70,6 | 4,2 | 49,0 | 54,2 | 0,0 | 20 | 29,4 | 53,6 | 65,0 | - | 68 |
| 6 Descompressió de nervi perifèric | 1.733 | 18,1 | 1,5 | 52,8 | 64,4 | 0,0 | 7.858 | 81,9 | 55,0 | 77,7 | - | 9.591 |
| 7 Altres procediments diagnòstics de sistema nerviós | 361 | 95,0 | 18,5 | 50,5 | 38,8 | 17,5 | 19 | 5,0 | 58,3 | 57,9 | - | 380 |
| 9 Altres procediments terapèutics de sistema nerviós (a quiròfan) | 1.841 | 65,8 | 6,9 | 41,5 | 50,3 | 0,7 | 956 | 34,2 | 53,4 | 63,6 | 0,1 | 2.797 |
| Operacions del sistema endocrí | 2.939 | 98,1 | 4,0 | 49,9 | 75,5 | 0,3 | 58 | 1,9 | 43,4 | 81,0 | - | 2.997 |
| 10 Tiroïdectomia parcial o total | 2.135 | 98,8 | 3,3 | 50,5 | 82,3 | 0,1 | 25 | 1,2 | 40,9 | 96,0 | - | 2.160 |
| 11 Procediments diagnòstics de sistema endocrí | 17 | 81,0 | 7,0 | 43,3 | 41,2 | 5,9 | 4 | 19,0 | 48,3 | 25,0 | - | 21 |
| 12 Altres procediments terapèutics de sistema endocrí | 787 | 96,4 | 5,9 | 48,4 | 57,9 | 0,8 | 29 | 3,6 | 44,9 | 75,9 | - | 816 |
| Operacions d'ull | 9.708 | 12,5 | 2,1 | 65,4 | 52,8 | 0,0 | 68.011 | 87,5 | 70,2 | 57,0 | - | 77.719 |
| 13 Trasplantament corneal | 408 | 64,9 | 5,7 | 52,0 | 42,9 | 0,0 | 221 | 35,1 | 61,3 | 57,0 | - | 629 |
| 14 Operacions per al glaucoma | 401 | 29,7 | 2,3 | 62,3 | 49,6 | 0,0 | 950 | 70,3 | 65,0 | 51,1 | - | 1.351 |
| 15 Operacions de cristal·lí | 5.581 | 8,9 | 1,4 | 72,5 | 56,9 | 0,0 | 57.207 | 91,1 | 73,3 | 58,4 | - | 62.788 |
| 16 Reparació d'esquinç i/o despreniment retinal | 696 | 60,2 | 3,7 | 56,6 | 35,5 | 0,0 | 460 | 39,8 | 60,1 | 34,8 | - | 1.156 |
| 17 Destrució de lesió de retina i coroïde | 22 | 23,9 | 3,3 | 53,9 | 40,9 | 0,0 | 70 | 76,1 | 62,6 | 45,7 | - | 92 |
| 18 Procediments diagnòstics d'ulls | 28 | 15,9 | 3,1 | 54,7 | 39,3 | 0,0 | 148 | 84,1 | 36,8 | 55,4 | - | 176 |
| 19 Altres procediments terapèutics de parpelles, conjuntiva i còrnia | 1.014 | 15,6 | 2,0 | 56,3 | 60,9 | 0,0 | 5.476 | 84,4 | 52,2 | 52,6 | - | 6.490 |
| 20 Altres procediments terapèutics intraoculars | 1.055 | 30,6 | 2,5 | 60,9 | 41,8 | 0,0 | 2.390 | 69,4 | 64,4 | 44,8 | - | 3.445 |
| 21 Altres procediments terapèutics extraoculars de múscul i òrbita | 503 | 31,6 | 3,1 | 40,5 | 48,9 | 0,0 | 1.089 | 68,4 | 25,7 | 49,0 | - | 1.592 |
| Operacions de l'orella | 3.099 | 58,2 | 1,9 | 34,0 | 50,6 | - | 2.224 | 41,8 | 32,4 | 44,9 | - | 5.323 |
| 22 Timpanoplàstia | 1.156 | 78,5 | 1,7 | 38,9 | 49,2 | - | 316 | 21,5 | 39,3 | 52,8 | - | 1.472 |
| 23 Miringotomia | 566 | 27,6 | 1,4 | 10,6 | 41,9 | - | 1.483 | 72,4 | 27,7 | 42,3 | - | 2.049 |
| 24 Mastoïdectomia | 148 | 96,7 | 2,6 | 44,0 | 41,2 | - | 5 | 3,3 | 41,2 | 40,0 | - | 153 |
| 25 Procediments diagnòstics d'orella | 10 | 76,9 | 11,1 | 53,2 | 50,0 | - | 3 | 23,1 | 25,3 | 66,7 | - | 13 |
| 26 Altres procediments terapèutics d'orella | 1.219 | 74,5 | 2,1 | 38,8 | 57,1 | - | 417 | 25,5 | 44,0 | 48,0 | - | 1.636 |

| Categories de procediments quirúrgics | Hospitalització convencional | | | | | | | Cirurgia major ambulatoria | | | | | Total |
|--|------------------------------|-------------|----------------|----------------|-------------|------------|--------------|----------------------------|----------------|-------------|------------|---------------|-------|
| | Contactes | | Estada mitjana | Mitjana d'edat | Dones | Defuncions | Contactes | | Mitjana d'edat | Dones | Defuncions | Contactes | |
| | N | % | (dies) | (anys) | % | % | N | % | (anys) | % | % | N | |
| Operacions del nas, la boca i la faringe | 11.224 | 67,6 | 2,1 | 29,2 | 39,8 | 0,1 | 5.389 | 32,4 | 24,3 | 39,3 | - | 16.613 | |
| 27 Control d'epistaxis | 15 | 93,8 | 6,1 | 54,8 | 46,7 | - | 1 | 6,3 | 50,0 | - | - | 16 | |
| 28 Operacions plàstiques de nas | 3.888 | 76,9 | 1,4 | 36,6 | 32,7 | - | 1.166 | 23,1 | 34,5 | 26,3 | - | 5.054 | |
| 29 Procediments de dents | 142 | 26,7 | 1,7 | 45,8 | 44,4 | - | 390 | 73,3 | 41,9 | 50,5 | - | 532 | |
| 30 Amigdalectomia i/o adenoïdectomia | 4.120 | 62,6 | 1,3 | 11,6 | 46,8 | - | 2.457 | 37,4 | 6,1 | 42,9 | - | 6.577 | |
| 31 Procediments diagnòstics de nas, boca i faringe | 49 | 54,4 | 3,5 | 45,6 | 38,8 | - | 41 | 45,6 | 54,4 | 51,2 | - | 90 | |
| 33 Altres procediments terapèutics de nas, boca i faringe (a quiròfan) | 3.010 | 69,3 | 4,0 | 42,6 | 39,0 | 0,3 | 1.334 | 30,7 | 42,9 | 40,3 | - | 4.344 | |

| | | | | | | | | | | | | |
|--|--------------|-------------|------------|-------------|-------------|------------|------------|-------------|-------------|-------------|----------|--------------|
| Operacions de l'aparell respiratori | 4.403 | 83,0 | 8,4 | 53,6 | 28,0 | 2,1 | 901 | 17,0 | 47,7 | 40,5 | - | 5.304 |
| 34 Traqueostomia, temporal i permanent | 30 | 96,8 | 21,5 | 60,6 | 30,0 | 0,0 | 1 | 3,2 | 76,0 | - | - | 31 |
| 36 Lobectomia o pneumectomia | 1.271 | 99,8 | 10,4 | 58,2 | 24,0 | 3,5 | 2 | 0,2 | 59,0 | 50,0 | - | 1.273 |
| 37 Broncoscòpia i biòpsia bronquial | 190 | 96,0 | 10,7 | 62,5 | 19,5 | 5,8 | 8 | 4,0 | 57,5 | 25,0 | - | 198 |
| 38 Altres procediments diagnòstics de pulmó i bronquis | 194 | 97,5 | 8,9 | 51,6 | 26,3 | 6,7 | 5 | 2,5 | 43,8 | 80,0 | - | 199 |
| 40 Altres procediments diagnòstics de l'aparell respiratori i mediastí | 409 | 90,9 | 5,4 | 58,2 | 23,5 | 1,7 | 41 | 9,1 | 58,9 | 34,1 | - | 450 |
| 42 Altres procediments terapèutics de l'aparell respiratori (a quiròfan) | 2.309 | 73,2 | 7,4 | 49,6 | 31,9 | 0,7 | 844 | 26,8 | 47,1 | 40,8 | - | 3.153 |

| | | | | | | | | | | | | |
|--|---------------|-------------|------------|-------------|-------------|------------|--------------|-------------|-------------|-------------|------------|---------------|
| Operacions de l'aparell cardiovascular | 21.865 | 70,3 | 7,5 | 59,7 | 44,1 | 2,4 | 9.233 | 29,7 | 53,6 | 68,5 | 0,0 | 31.098 |
| 43 Procediments de vàlvules cardíaques | 1.572 | 99,9 | 17,8 | 62,5 | 46,7 | 6,4 | 2 | 0,1 | 67,0 | 50,0 | - | 1.574 |
| 44 Desviació, implantació d'artèria coronària | 1.278 | 99,9 | 15,5 | 65,5 | 18,2 | 3,1 | 1 | 0,1 | 59,0 | - | - | 1.279 |
| 45 Angioplàstia coronària transluminal percutània | 3.269 | 98,1 | 5,7 | 64,0 | 22,8 | 1,6 | 62 | 1,9 | 62,8 | 24,2 | 3,2 | 3.331 |
| 48 Inserció, revisió, reemplaçament i extracció de marcapàs cardíac | 1.460 | 77,0 | 5,6 | 73,1 | 36,4 | 1,0 | 436 | 23,0 | 74,2 | 40,4 | - | 1.896 |
| 49 Altres procediments de cor (a quiròfan) | 1.327 | 92,2 | 7,0 | 42,9 | 44,9 | 3,5 | 113 | 7,8 | 52,0 | 49,6 | - | 1.440 |
| 50 Circulació extracorpòria en operacions a cor obert | 6 | 100,0 | 27,3 | 1,8 | 33,3 | 16,7 | - | - | - | - | - | 6 |
| 51 Endarterectomia en vasos del cap i del coll | 516 | 100,0 | 8,9 | 70,0 | 18,8 | 1,4 | - | - | - | - | - | 516 |
| 52 Resecció d'aorta, reemplaçament o anastomosi | 534 | 98,7 | 12,7 | 63,3 | 10,1 | 8,2 | 7 | 1,3 | 66,7 | 42,9 | - | 541 |
| 53 Lligadura i esquinçament de venes varicoses d'extremitats inferiors | 5.789 | 59,9 | 1,3 | 52,8 | 71,4 | 0,0 | 3.878 | 40,1 | 50,8 | 76,2 | - | 9.667 |
| 55 Desviació vascular perifèrica | 1.134 | 99,4 | 18,6 | 69,6 | 21,3 | 4,9 | 7 | 0,6 | 58,6 | 28,6 | 14,3 | 1.141 |
| 56 Altres derivacions i desviacions vasculares, excloent-ne del cor | 111 | 100,0 | 18,7 | 45,5 | 25,2 | 7,2 | - | - | - | - | - | 111 |
| 57 Creació, revisió i extracció de fístula o cànula per a diàlisi | 947 | 59,4 | 5,3 | 64,9 | 40,5 | 1,2 | 646 | 40,6 | 65,5 | 36,8 | - | 1.593 |
| 59 Altres procediments de vasos de cap i coll (a quiròfan) | 465 | 96,7 | 11,5 | 48,0 | 53,5 | 5,6 | 16 | 3,3 | 33,4 | 18,8 | - | 481 |
| 60 Embolectomia i endarterectomia d'extremitats inferiors | 339 | 98,8 | 12,2 | 75,3 | 52,2 | 8,3 | 4 | 1,2 | 76,5 | 75,0 | - | 343 |
| 61 Altres procediments de vasos, excloent-ne de cap i de coll (quiròfan) | 2.930 | 42,7 | 7,1 | 56,9 | 45,1 | 3,4 | 3.935 | 57,3 | 51,5 | 71,0 | 0,0 | 6.865 |
| 62 Altres procediments diagnòstics cardiovasculars | 188 | 59,9 | 13,6 | 74,3 | 57,4 | 1,1 | 126 | 40,1 | 73,4 | 61,9 | - | 314 |

| Categories de procediments quirúrgics | | Hospitalització convencional | | | | | | Cirurgia major ambulatoria | | | | | Total |
|--|--|------------------------------|-------------|----------------|----------------|-------------|------------|----------------------------|-------------|----------------|-------------|------------|--------------|
| | | Contactes | | Estada mitjana | Mitjana d'edat | Dones | Defuncions | Contactes | | Mitjana d'edat | Dones | Defuncions | Contactes |
| | | N | % | (dies) | (anys) | % | % | N | % | (anys) | % | % | N |
| Operacions del sistema hemàtic i limfàtic | | 2.526 | 83,9 | 11,2 | 52,3 | 47,9 | 3,2 | 485 | 16,1 | 47,4 | 55,1 | - | 3.011 |
| 64 | Trasplantament de moll d'os | 342 | 99,4 | 29,3 | 41,2 | 38,9 | 4,1 | 2 | 0,6 | 35,5 | 0,0 | - | 344 |
| 66 | Procediments de melsa | 290 | 99,7 | 13,9 | 48,3 | 39,7 | 5,9 | 1 | 0,3 | 50,0 | 0,0 | - | 291 |
| 67 | Altres procediments terapèutics del sistema hemàtic i limfàtic | 1.894 | 79,7 | 7,6 | 54,9 | 50,7 | 2,6 | 482 | 20,3 | 47,4 | 55,4 | - | 2.376 |

| | | | | | | | | | | | | | |
|---|--|---------------|-------------|------------|-------------|-------------|------------|---------------|-------------|-------------|-------------|------------|---------------|
| Operacions de l'aparell digestiu | | 57.442 | 85,0 | 6,3 | 53,6 | 41,9 | 2,0 | 10.164 | 15,0 | 43,4 | 30,6 | 0,0 | 67.606 |
| 68 | Injecció o lligadura de varices esofàgiques | 47 | 94,0 | 10,1 | 61,3 | 36,2 | 19,1 | 3 | 6,0 | 49,3 | 0,0 | - | 50 |
| 72 | Colostomia temporal i permanent | 235 | 99,6 | 18,1 | 65,9 | 45,5 | 16,2 | 1 | 0,4 | 68,0 | 0,0 | - | 236 |
| 73 | Ileostomia i altres enterostomies | 49 | 98,0 | 21,9 | 58,5 | 46,9 | 6,1 | 1 | 2,0 | 61,0 | 0,0 | - | 50 |
| 74 | Gastrectomia parcial i total | 1.015 | 100,0 | 15,0 | 58,8 | 50,7 | 7,5 | - | - | - | - | - | 1.015 |
| 75 | Resecció d'intestí prim | 506 | 99,6 | 21,2 | 57,9 | 50,4 | 14,2 | 2 | 0,4 | 68,5 | 50,0 | - | 508 |
| 78 | Resecció de colon i/o recte | 5.413 | 99,9 | 15,3 | 66,9 | 41,9 | 5,6 | 4 | 0,1 | 53,5 | 25,0 | 25,0 | 5.417 |
| 79 | Excisió local o destrucció de lesió o teixit d'intestí gros (no endo.) | 41 | 83,7 | 10,0 | 68,4 | 39,0 | 7,3 | 8 | 16,3 | 70,9 | 25,0 | - | 49 |
| 80 | Apendicectomia | 6.127 | 99,2 | 4,6 | 30,7 | 42,1 | 0,2 | 48 | 0,8 | 29,4 | 35,4 | - | 6.175 |
| 81 | Procediments d'hemorroides | 2.769 | 70,0 | 1,8 | 49,6 | 46,4 | 0,0 | 1.185 | 30,0 | 48,2 | 45,6 | - | 3.954 |
| 83 | Biòpsia de fetge | 39 | 100,0 | 12,8 | 58,9 | 38,5 | 7,7 | - | - | - | - | - | 39 |
| 84 | Colecistectomia i exploració de conductes biliars | 10.888 | 99,8 | 5,3 | 57,9 | 61,0 | 0,9 | 23 | 0,2 | 55,3 | 65,2 | - | 10.911 |
| 85 | Reparació d'hèrnia inguinal i femoral | 12.635 | 73,1 | 2,1 | 56,0 | 14,7 | 0,2 | 4.650 | 26,9 | 45,3 | 13,9 | 0,0 | 17.285 |
| 86 | Altres reparacions d'hèrnia | 5.822 | 71,9 | 4,2 | 55,4 | 52,4 | 0,5 | 2.273 | 28,1 | 36,1 | 39,2 | - | 8.095 |
| 87 | Laparoscòpia | 691 | 74,3 | 4,3 | 40,7 | 82,9 | 1,2 | 239 | 25,7 | 34,4 | 99,2 | - | 930 |
| 89 | Laparotomia exploradora | 751 | 98,9 | 14,4 | 59,5 | 46,3 | 21,8 | 8 | 1,1 | 34,1 | 75,0 | - | 759 |
| 90 | Lisi d'adherències peritoneals | 491 | 96,1 | 11,9 | 58,2 | 59,7 | 7,7 | 20 | 3,9 | 37,4 | 95,0 | - | 511 |
| 92 | Altres procediments diagnòstics gastrointestinals | 47 | 94,0 | 13,0 | 60,2 | 46,8 | 4,3 | 3 | 6,0 | 71,7 | 33,3 | - | 50 |
| 93 | Altres procediments terapèutics gastrointestinals alts (no quiròfan) | 37 | 100,0 | 2,4 | 37,7 | 70,3 | 0,0 | - | - | - | - | - | 37 |
| 94 | Altres procediments terapèutics gastrointestinal alts (a quiròfan) | 2.219 | 99,2 | 9,5 | 47,2 | 53,1 | 3,1 | 19 | 0,8 | 64,9 | 63,2 | - | 2.238 |
| 95 | Altres procediments terapèutics gastrointestinals baixos (no quiròfan) | 89 | 96,7 | 3,1 | 65,1 | 47,2 | 0,0 | 3 | 3,3 | 65,7 | 0,0 | - | 92 |
| 96 | Altres procediments terapèutics gastrointestinals baixos (quiròfan) | 5.053 | 76,4 | 5,2 | 50,3 | 35,7 | 1,2 | 1.562 | 23,6 | 46,0 | 42,3 | - | 6.615 |
| 97 | Altres procediments diagnòstics gastrointestinals | 107 | 97,3 | 12,6 | 63,4 | 60,7 | 2,8 | 3 | 2,7 | 53,0 | 66,7 | - | 110 |
| 99 | Altres procediments terapèutics gastrointestinals (a quiròfan) | 2.371 | 95,6 | 15,8 | 58,0 | 46,4 | 5,7 | 109 | 4,4 | 44,8 | 51,4 | - | 2.480 |

| | | | | | | | | | | | | | |
|--|--|---------------|-------------|------------|-------------|-------------|------------|------------|------------|-------------|-------------|----------|---------------|
| Operacions de l'aparell urinari | | 12.811 | 94,0 | 7,0 | 61,1 | 26,5 | 0,9 | 824 | 6,0 | 53,8 | 25,1 | - | 13.635 |
| 100 | Endoscòpia i biòpsia endoscòpica d'aparell urinari | 660 | 67,6 | 3,9 | 67,7 | 16,1 | 0,2 | 316 | 32,4 | 68,0 | 14,6 | - | 976 |
| 101 | Excisió transuretral, drenatge o extracció d'obstrucció urinària | 6.298 | 98,1 | 5,5 | 68,5 | 17,6 | 0,5 | 119 | 1,9 | 61,4 | 27,7 | - | 6.417 |
| 103 | Nefrotomia i nefrostomia | 618 | 98,9 | 12,1 | 60,7 | 41,6 | 3,1 | 7 | 1,1 | 61,0 | 42,9 | - | 625 |
| 104 | Nefrectomia parcial o total | 1.154 | 100,0 | 9,8 | 57,7 | 40,7 | 1,6 | - | - | - | - | - | 1.154 |

| Categories de procediments quirúrgics | | Hospitalització convencional | | | | | | Cirurgia major ambulatoria | | | | | Total |
|---------------------------------------|--|------------------------------|------|----------------|----------------|-------|------------|----------------------------|------|----------------|-------|------------|-----------|
| | | Contactes | | Estada mitjana | Mitjana d'edat | Dones | Defuncions | Contactes | | Mitjana d'edat | Dones | Defuncions | Contactes |
| | | N | % | (dies) | (anys) | % | % | N | % | (anys) | % | % | N |
| 105 | Trasplantament de ronyó | 417 | 99,8 | 17,5 | 47,6 | 40,5 | 2,2 | 1 | 0,2 | 60,0 | 0,0 | - | 418 |
| 106 | Procediments per a la incontinència urinària | 770 | 92,0 | 3,1 | 58,4 | 98,8 | 0,0 | 67 | 8,0 | 54,3 | 100,0 | - | 837 |
| 109 | Procediments de la uretra | 1.211 | 83,5 | 4,3 | 42,0 | 4,2 | 0,2 | 240 | 16,5 | 39,6 | 10,4 | - | 1.451 |
| 110 | Altres procediments diagnòstics d'aparell urinari | 17 | 94,4 | 12,2 | 50,8 | 23,5 | 5,9 | 1 | 5,6 | 27,0 | 0,0 | - | 18 |
| 112 | Altres procediments terapèutics d'aparell urinari (a quiròfan) | 1.666 | 95,8 | 10,9 | 51,6 | 28,2 | 1,7 | 73 | 4,2 | 25,9 | 45,2 | - | 1.739 |

| | | | | | | | | | | | | | |
|--|--|--------------|-------------|------------|-------------|----------|------------|--------------|-------------|-------------|----------|------------|---------------|
| Operacions dels òrgans genitals masculins | | 9.790 | 57,0 | 4,9 | 52,1 | - | 0,2 | 7.390 | 43,0 | 24,1 | - | 0,0 | 17.180 |
| 113 | Prostatectomia transuretral | 2.798 | 99,8 | 6,0 | 70,1 | - | 0,2 | 7 | 0,2 | 67,4 | - | 28,6 | 2.805 |
| 114 | Prostatectomia oberta | 2.795 | 99,7 | 8,0 | 66,9 | - | 0,1 | 8 | 0,3 | 61,9 | - | - | 2.803 |
| 115 | Circumcisió | 976 | 14,7 | 1,3 | 9,9 | - | 0,0 | 5.646 | 85,3 | 22,9 | - | - | 6.622 |
| 116 | Procediments diagnòstics d'òrgans genitals masculins | 68 | 33,2 | 2,6 | 56,2 | - | 0,0 | 137 | 66,8 | 45,5 | - | - | 205 |
| 117 | Altres procediments terapèutics d'òrgans genitals masculins (no quirò) | 4 | 80,0 | 3,3 | 38,5 | - | 0,0 | 1 | 20,0 | 4,0 | - | - | 5 |
| 118 | Altres procediments terapèutics d'òrgans genitals masculins (a quirò.) | 3.149 | 66,4 | 2,3 | 35,8 | - | 0,2 | 1.591 | 33,6 | 26,0 | - | - | 4.740 |

| | | | | | | | | | | | | | |
|---|---|---------------|-------------|------------|-------------|--------------|------------|---------------|-------------|-------------|--------------|----------|---------------|
| Operacions dels òrgans genitals femenins | | 21.563 | 62,9 | 3,5 | 44,5 | 100,0 | 0,1 | 12.710 | 37,1 | 41,5 | 100,0 | - | 34.273 |
| 119 | Ooforectomia unilateral i/o bilateral | 1.382 | 95,7 | 4,3 | 47,2 | 100,0 | 0,4 | 62 | 4,3 | 50,3 | 100,0 | - | 1.444 |
| 120 | Altres operacions d'ovari | 2.133 | 64,6 | 2,5 | 34,6 | 100,0 | - | 1.167 | 35,4 | 32,2 | 100,0 | - | 3.300 |
| 121 | Lligadura de trompes de Fal·lopi | 499 | 36,2 | 1,6 | 36,8 | 100,0 | - | 878 | 63,8 | 37,2 | 100,0 | - | 1.377 |
| 122 | Extirpació d'embaràs ectòpic | 478 | 99,4 | 3,0 | 31,5 | 100,0 | - | 3 | 0,6 | 26,7 | 100,0 | - | 481 |
| 123 | Altres operacions de trompes de Fal·lopi | 212 | 93,0 | 3,4 | 36,4 | 100,0 | - | 16 | 7,0 | 35,3 | 100,0 | - | 228 |
| 124 | Histerectomia abdominal i vaginal | 5.950 | 99,9 | 6,0 | 56,2 | 100,0 | 0,3 | 8 | 0,1 | 53,9 | 100,0 | - | 5.958 |
| 125 | Altres excisions de coll uterí i/o úter | 2.868 | 39,5 | 2,4 | 45,4 | 100,0 | - | 4.386 | 60,5 | 47,6 | 100,0 | - | 7.254 |
| 126 | Procediments per a la interrupció de l'embaràs | 597 | 74,8 | 1,7 | 31,5 | 100,0 | - | 201 | 25,2 | 31,4 | 100,0 | - | 798 |
| 127 | Dilatació, curetatge o aspiració després de part o avortament | 4.438 | 59,9 | 1,4 | 31,6 | 100,0 | - | 2.973 | 40,1 | 32,6 | 100,0 | - | 7.411 |
| 128 | Altres formes diagnòstiques de dilatació i curetatge | 463 | 55,2 | 2,0 | 50,0 | 100,0 | - | 376 | 44,8 | 51,0 | 100,0 | - | 839 |
| 129 | Reparació de cistocele i rectocele i/o obliteració de fòrnix | 892 | 98,6 | 3,8 | 63,3 | 100,0 | - | 13 | 1,4 | 45,5 | 100,0 | - | 905 |
| 130 | Altres procediments diagnòstics d'òrgans genitals femenins | 313 | 15,8 | 4,0 | 52,5 | 100,0 | 1,9 | 1.672 | 84,2 | 51,3 | 100,0 | - | 1.985 |
| 132 | Altres procediments terapèutics d'òrgans genitals femenins (a quirò.) | 1.338 | 58,4 | 3,9 | 45,3 | 100,0 | 0,1 | 955 | 41,6 | 36,9 | 100,0 | - | 2.293 |

| | | | | | | | | | | | | | |
|--------------------------------|--|---------------|-------------|------------|-------------|--------------|------------|-----------|------------|-------------|--------------|----------|---------------|
| Procediments obstètrics | | 18.436 | 99,9 | 5,2 | 31,5 | 100,0 | 0,0 | 20 | 0,1 | 31,4 | 100,0 | - | 18.456 |
| 134 | Operació de cesària | 18.287 | 99,9 | 5,2 | 31,5 | 100,0 | 0,0 | 19 | 0,1 | 30,6 | 100,0 | - | 18.306 |
| 137 | Altres procediments d'assistència al part | 3 | 100,0 | 2,7 | 32,3 | 100,0 | - | - | - | - | - | - | 3 |
| 140 | Reparació de laceració obstètrica actual | 9 | 90,0 | 3,7 | 31,6 | 100,0 | - | 1 | 10,0 | 47,0 | 100,0 | - | 10 |
| 141 | Altres procediments terapèutics obstètrics | 137 | 100,0 | 3,1 | 32,3 | 100,0 | - | - | - | - | - | - | 137 |

| Categories de procediments quirúrgics | | Hospitalització convencional | | | | | | Cirurgia major ambulatoria | | | | | Total |
|---|--|------------------------------|-------------|----------------|----------------|-------------|------------|----------------------------|-------------|----------------|-------------|------------|----------------|
| | | Contactes | | Estada mitjana | Mitjana d'edat | Dones | Defuncions | Contactes | | Mitjana d'edat | Dones | Defuncions | Contactes |
| | | N | % | (dies) | (anys) | % | % | N | % | (anys) | % | % | N |
| Operacions del sistema musculoesquelètic | | 78.164 | 77,5 | 7,2 | 56,2 | 54,1 | 0,8 | 22.741 | 22,5 | 49,4 | 57,7 | - | 100.905 |
| 142 | Excisió parcial d'os | 1.677 | 73,1 | 7,0 | 44,3 | 46,5 | 0,3 | 618 | 26,9 | 46,8 | 56,5 | - | 2.295 |
| 143 | Excisió i reparació de galindó i altres deformitats de dit gros | 5.518 | 51,2 | 1,8 | 59,6 | 88,9 | 0,0 | 5.263 | 48,8 | 58,9 | 88,7 | - | 10.781 |
| 144 | Tractament de fractura o luxació facial | 256 | 82,1 | 7,7 | 35,2 | 25,4 | 0,8 | 56 | 17,9 | 36,6 | 26,8 | - | 312 |
| 145 | Tractament de fractura o luxació de radi i cúbit | 2.749 | 82,5 | 4,1 | 43,1 | 41,8 | 0,1 | 582 | 17,5 | 40,2 | 45,7 | - | 3.331 |
| 146 | Tractament de fractura o luxació de maluc i fèmur | 7.340 | 98,5 | 13,8 | 72,2 | 66,5 | 3,5 | 114 | 1,5 | 35,3 | 36,0 | - | 7.454 |
| 147 | Tractament de fractura o luxació ext. inferior (excloent. maluc i fèmur) | 5.611 | 84,6 | 6,9 | 44,0 | 42,8 | 0,1 | 1.021 | 15,4 | 41,3 | 45,1 | - | 6.632 |
| 148 | Altres procediments per fractures i luxacions | 4.233 | 81,1 | 5,4 | 43,5 | 39,0 | 0,3 | 984 | 18,9 | 36,5 | 32,1 | - | 5.217 |
| 149 | Artroscòpia | 3.680 | 68,1 | 1,6 | 47,3 | 42,9 | 0,0 | 1.725 | 31,9 | 46,5 | 38,9 | - | 5.405 |
| 150 | Divisió de càpsula articular, de lligament o de cartílag | 468 | 80,7 | 3,7 | 46,8 | 47,6 | 0,0 | 112 | 19,3 | 48,2 | 66,1 | - | 580 |
| 151 | Excisió del cartílag semilunar de genoll | 5.827 | 63,7 | 1,4 | 49,4 | 39,4 | 0,0 | 3.318 | 36,3 | 48,8 | 38,8 | - | 9.145 |
| 152 | Artroplàstia de genoll | 13.754 | 98,8 | 8,5 | 64,2 | 65,3 | 0,1 | 173 | 1,2 | 34,2 | 36,4 | - | 13.927 |
| 153 | Reemplaçament total o parcial de maluc | 7.986 | 99,9 | 12,5 | 72,9 | 60,6 | 1,7 | 4 | 0,1 | 78,3 | 50,0 | - | 7.990 |
| 154 | Artroplàstia excloent-ne genoll i maluc | 3.237 | 87,7 | 2,7 | 53,1 | 56,4 | 0,0 | 455 | 12,3 | 53,0 | 65,1 | - | 3.692 |
| 157 | Amputació d'extremitat inferior | 1.755 | 98,7 | 21,1 | 69,6 | 31,9 | 6,4 | 24 | 1,3 | 65,8 | 54,2 | - | 1.779 |
| 158 | Fusió raquídia | 1.739 | 99,7 | 11,9 | 49,2 | 52,5 | 0,6 | 6 | 0,3 | 57,8 | 83,3 | - | 1.745 |
| 159 | Altres procediments diagnòstics de sistema musculoesquelètic | 521 | 67,2 | 12,6 | 54,1 | 40,5 | 3,1 | 254 | 32,8 | 48,0 | 50,0 | - | 775 |
| 160 | Altres procediments terapèutics de múscul i tendó | 6.282 | 49,3 | 3,1 | 45,5 | 38,9 | 0,2 | 6.467 | 50,7 | 48,2 | 55,7 | - | 12.749 |
| 161 | Altres procediments terapèutics d'os (a quiròfan) | 2.112 | 84,2 | 6,4 | 45,7 | 49,2 | 0,4 | 397 | 15,8 | 50,7 | 67,5 | - | 2.509 |
| 162 | Altres procediments terapèutics d'articulacions (a quiròfan) | 2.640 | 71,4 | 7,7 | 49,0 | 48,1 | 0,8 | 1.057 | 28,6 | 46,6 | 53,5 | - | 3.697 |
| 164 | Altres procediments terapèutics de sistema musculoesquelètic (quirò.) | 779 | 87,5 | 6,3 | 38,3 | 39,0 | 0,3 | 111 | 12,5 | 40,5 | 39,6 | - | 890 |
| Operacions de la pell i els teguments | | 16.741 | 66,5 | 4,7 | 46,4 | 75,9 | 0,4 | 8.424 | 33,5 | 43,1 | 56,6 | - | 25.165 |
| 165 | Biòpsia i altres procediments diagnòstics de mamella | 100 | 41,5 | 2,1 | 51,4 | 98,0 | 1,0 | 141 | 58,5 | 49,9 | 97,9 | - | 241 |
| 166 | Lumpectomia i quadrantectomia de mamella | 3.541 | 66,5 | 2,9 | 55,1 | 99,2 | 0,0 | 1.783 | 33,5 | 45,0 | 96,7 | - | 5.324 |
| 167 | Mastectomia | 1.706 | 98,8 | 5,7 | 59,6 | 96,2 | 0,1 | 20 | 1,2 | 38,7 | 55,0 | - | 1.726 |
| 169 | Desbridament de ferida, infecció o cremada | 2.379 | 93,9 | 14,1 | 51,6 | 42,4 | 2,1 | 155 | 6,1 | 40,3 | 48,4 | - | 2.534 |
| 170 | Excisió de lesió cutània | 1.105 | 27,9 | 3,7 | 56,3 | 49,6 | 0,5 | 2.854 | 72,1 | 55,9 | 47,3 | - | 3.959 |
| 172 | Empelt cutani | 434 | 88,9 | 14,7 | 41,2 | 35,5 | 0,7 | 54 | 11,1 | 53,4 | 40,7 | - | 488 |
| 175 | Altres procediments terapèutics de pell i mamella (a quiròfan) | 7.476 | 68,6 | 2,0 | 36,4 | 76,8 | 0,0 | 3.417 | 31,4 | 31,2 | 42,4 | - | 10.893 |

| Categories de procediments quirúrgics | Hospitalització convencional | | | | | | Cirurgia major ambulatoria | | | | | Total |
|---|------------------------------|-------------|----------------|----------------|-------------|------------|----------------------------|-------------|----------------|-------------|------------|----------------|
| | Contactes | | Estada mitjana | Mitjana d'edat | Dones | Defuncions | Contactes | | Mitjana d'edat | Dones | Defuncions | Contactes |
| | N | % | (dies) | (anys) | % | % | N | % | (anys) | % | % | N |
| Miscel.lània de procediments diagnòstics i terapèutics | 935 | 87,4 | 8,6 | 59,1 | 59,0 | 2,1 | 135 | 12,6 | 7,0 | 36,3 | - | 1.070 |
| 176 Altres trasplantaments d'òrgans | 256 | 100,0 | 26,2 | 50,5 | 31,6 | 8,2 | - | - | - | - | - | 256 |
| 184 Colangiografia intraoperatòria | 7 | 100,0 | 7,4 | 57,3 | 42,9 | - | - | - | - | - | - | 7 |
| 211 Radiologia terapèutica | 670 | 99,0 | 2,4 | 63,2 | 70,6 | - | 7 | 1,0 | 58,1 | 28,6 | - | 677 |
| 220 Diagnosi i tractament oftalmològic i otològic | 2 | 1,5 | 5,5 | 2,0 | 50,0 | - | 128 | 98,5 | 4,2 | 36,7 | - | 130 |
| Procediment no assignat | 43 | 100,0 | 1,8 | 49,4 | 44,2 | - | - | - | - | - | - | 43 |
| Contactes amb procediment informat | 280.617 | 64,0 | 6,0 | 51,6 | 54,5 | 1,1 | 157.589 | 36,0 | 55,2 | 56,9 | 0,0 | 438.206 |
| Total | 280.660 | 64,0 | 6,0 | 51,6 | 54,5 | 1,1 | 157.589 | 36,0 | 55,2 | 56,9 | 0,0 | 438.249 |

Nota:

No assignat: codis que poden pertànyer a més d'una categoria.

TAULA 19 Distribució dels contactes d'hospitalització convencional i CMA per causes externes de lesions i emmetzinaments (codi E de la CIM-9-MC), mitjana d'edat i percentatge de dones, segons si corresponen a un ingrés traumatològic o no. Anys 2004 i 2005

| Causa externa 1 | 2004 | | | | | | 2005 | | | | | |
|---|----------------------|-----------------------------|-------------|------------------------|-----------------------------|-------------|----------------------|-----------------------------|-------------|------------------------|-----------------------------|-------------|
| | Ingrés traumatològic | | | Altres motius d'ingrés | | | Ingrés traumatològic | | | Altres motius d'ingrés | | |
| | Contactes N | Mitjana d'edat (anys) | Dones % | Contactes N | Mitjana d'edat (anys) | Dones % | Contactes N | Mitjana d'edat (anys) | Dones % | Contactes N | Mitjana d'edat (anys) | Dones % |
| Accidents de trànsit de vehicles de motor (E810-E819) | 6.320 | 37,1 | 29,9 | 1.757 | 38,2 | 60,4 | 6.403 | 37,4 | 30,0 | 961 | 38,4 | 55,4 |
| Altres accidents relacionats amb vehicles (E801-E807, E820-E848) | 735 | 30,2 | 18,3 | 79 | 37,1 | 64,6 | 750 | 32,1 | 21,2 | 12 | 48,5 | 25,0 |
| Caigudes accidentals (E880-E888) | 25.127 | 59,3 | 56,5 | 11.445 | 41,1 | 60,6 | 26.475 | 59,9 | 55,8 | 16.764 | 40,6 | 61,2 |
| Altres accidents (E849, E890-E928) | 8.947 | 41,1 | 33,0 | 1.233 | 47,2 | 54,4 | 8.908 | 41,4 | 32,5 | 549 | 60,9 | 42,4 |
| Emmetzinaments accidentals (E850-E869) | 657 | 28,0 | 44,9 | 1.017 | 40,4 | 58,3 | 755 | 32,3 | 47,0 | 369 | 46,3 | 55,6 |
| Fàrmacs, substàncies medicinals i biològiques que causen efectes adversos en l'ús terapèutic (E930-E949) | 880 | 59,9 | 60,1 | 7.209 | 59,7 | 52,5 | 890 | 65,0 | 63,7 | 5.973 | 64,0 | 52,2 |
| Procediments mèdics i quirúrgics com a causa de reacció anormal del pacient o complicació ulterior, sense menció d'accident (error) (E878-E879) | 9.170 | 59,5 | 47,0 | 2.063 | 61,6 | 41,5 | 10.030 | 59,8 | 48,0 | 2.529 | 59,3 | 40,6 |
| Accidents (errors) soferts per pacients durant el tractament mèdic o quirúrgic (E870-E876) | 63 | 62,2 | 49,2 | 155 | 54,8 | 47,1 | 62 | 61,2 | 45,2 | 299 | 48,6 | 55,9 |
| Suïcidi o lesió autoinfligida (E950-E959) | 1.266 | 38,4 | 59,3 | 187 | 41,9 | 57,8 | 1.302 | 39,4 | 58,2 | 138 | 43,7 | 50,0 |
| Homicidi o lesió infligida expressament per altres persones (E960-E969) | 596 | 33,6 | 19,0 | 9 | 31,1 | 44,4 | 696 | 34,3 | 15,4 | 58 | 36,8 | 41,4 |
| Lesió sense determinar si és infligida accidentalment o intencionadament (E980-E989) | 427 | 39,4 | 36,8 | 73 | 52,3 | 43,8 | 420 | 41,8 | 34,0 | 78 | 49,6 | 35,9 |
| Efectes tardans de lesió accidental (E929) | 261 | 44,1 | 38,7 | 178 | 40,3 | 29,8 | 265 | 52,6 | 40,4 | 211 | 40,0 | 28,4 |
| Altres causes externes (E970-E978, E990-E999) | 4 | 42,8 | 25,0 | 6 | 70,5 | 25,0 | 4 | 29,8 | 25,0 | 2 | 57,5 | - |
| Total | 54.453 | 52,0 | 46,7 | 25.411 | 48,2 | 56,0 | 56.960 | 52,8 | 46,7 | 27.943 | 47,8 | 56,3 |

Nota:

Causa externa 1: informació complementària del diagnòstic principal per tal d'identificar la causa externa que l'ha motivat.

FIGURA 7 Distribució dels parts per setmanes de gestació i pes del nadó. Any 2005

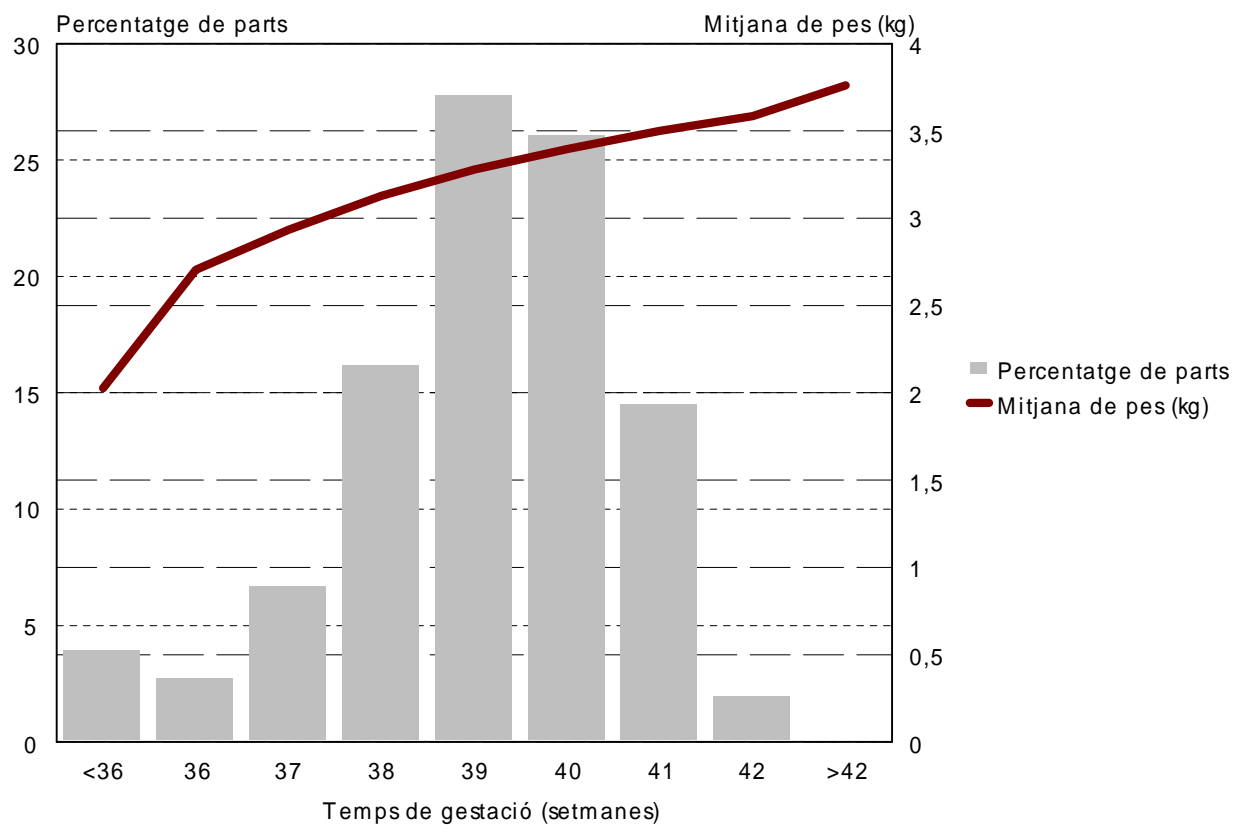

TAULA 20 Distribució percentual i nombre de contactes d'hospital de dia segons les quinze categories diagnòstiques i de procediment de la CCHPR més freqüents. Any 2005

| Categories diagnòstiques | N | % |
|--|----------|----------|
| Quimioteràpia i radioteràpia (45) | 40.472 | 24,5 |
| Anèmies (59) | 6.213 | 16,5 |
| Malaltia pulmonar obstructiva crònica i bronquièctasi (127) | 5.415 | 3,8 |
| Insuficiència renal crònica (158) | 4.176 | 3,3 |
| Espondilosi, trastorns de disc intervertebrals i altres mals d'esquena (205) | 3.679 | 2,5 |
| Asma (128) | 3.533 | 2,2 |
| Neoplàsia maligna de còlon (14) | 2.434 | 1,5 |
| Diabetis mellitus sense complicacions (49) | 1.906 | 1,3 |
| Maneig contraceptiu i procreatiu (176) | 1.760 | 1,2 |
| Infecció per virus d'immunodeficiència humana (VIH) (5) | 1.646 | 1,0 |
| Neoplàsia maligna de mama (24) | 1.624 | 1,0 |
| Ansietat i trastorns de la personalitat, somàtics i dissociatius (72) | 1.514 | 0,9 |
| Diabetis mellitus amb complicacions (50) | 1.405 | 0,9 |
| Esquizofrènia i trastorns relacionats (70) | 1.205 | 0,7 |
| Neoplàsia maligna de bufeta (32) | 1.202 | 0,7 |

| Categories de procediment | N | % |
|--|----------|----------|
| Quimioteràpia per al càncer (224) | 34.028 | 20,6 |
| Avaluació i teràpia psicològica i psiquiàtrica (218) | 6.357 | 3,8 |
| Transfusió de sang (222) | 3.260 | 2,0 |
| Mesurament de gasos de la sang arterial sistèmica (205) | 2.138 | 1,3 |
| Inserció catèter o estimulador i injecció en conducte raquidi (5) | 1.892 | 1,1 |
| Colonoscòpia i biòpsia (76) | 1.720 | 1,0 |
| Cateterització cardíaca, arteriografia coronària (47) | 1.424 | 0,9 |
| Paracentesi abdominal (128) | 1.363 | 0,8 |
| Endoscòpia i/o biòpsia digestiva alta (70) | 887 | 0,5 |
| Examen microscòpic (sembla bacteriana, cultiu, toxicologia) (206) | 797 | 0,5 |
| Desbridament de ferida, infecció o cremada (169) | 728 | 0,4 |
| Intubació respiratòria i ventilació mecànica (216) | 519 | 0,3 |
| Exercicis, manipulació i altres procediments de teràpia física (213) | 512 | 0,3 |
| Conversió del ritme cardíac (225) | 450 | 0,3 |
| Biòpsia de moll d'os (65) | 413 | 0,2 |

REGISTRE DEL CONJUNT MÍNIM BÀSIC DE DADES DELS HOSPITALS
MONOGRÀFICS PSIQUIÀTRICS
(CMBD-HP)

TAULA 21 Indicadors bàsics i diagnòstics més freqüents dels contactes dels hospitals psiquiàtrics i dels contactes psiquiàtrics dels hospitals generals d'aguts. Anys 2004 i 2005.

| | Hospitals psiquiàtrics | | | | Hospitals generals | | | |
|--------------------------------------|------------------------|--------|----------|-------|---------------------------|-------|-----------------------------|-------|
| | Aguts | | Subaguts | | Amb servei de psiquiatria | | Sense servei de psiquiatria | |
| | 2004 | 2005 | 2004 | 2005 | 2004 | 2005 | 2004 | 2005 |
| Indicadors bàsics | | | | | | | | |
| Nombre contactes | 9.414 | 10.421 | 1.675 | 2.023 | 7.210 | 6.996 | 2.352 | 2.344 |
| Dones (%) | 45,4 | 46,4 | 44,5 | 46,0 | 46,6 | 44,7 | 43,4 | 45,0 |
| Mitjana d'edat (anys) | 39,7 | 40,8 | 42,3 | 40,7 | 42,5 | 42,9 | 54,2 | 53,2 |
| 25-40 anys (%) | 41,3 | 39,6 | 37,5 | 37,6 | 32,3 | 29,0 | 20,0 | 20,1 |
| Estada mitjana (dies) | 18,8 | 19,7 | 79,0 | 71,0 | 14,1 | 14,2 | 7,2 | 7,9 |
| Diagnòstics més freqüents (%) | | | | | | | | |
| Trastorns esquizofrènics | 27,3 | 26,5 | 48,6 | 49,9 | 12,5 | 13,1 | 1,9 | 2,8 |
| Psicosis afectives | 18,9 | 20,1 | 14,0 | 12,3 | 14,4 | 14,6 | 3,5 | 6,4 |
| Trastorns de personalitat | 10,4 | 8,8 | 7,1 | 8,0 | 5,5 | 4,1 | 1,4 | 1,6 |
| Reacció d'adaptació | 6,7 | 7,8 | 1,3 | 6,2 | 5,5 | 5,6 | 0,9 | 2,6 |
| Trastorns neuròtics | 4,5 | 5,7 | 3,5 | 1,1 | 5,9 | 13,8 | 12,8 | 4,0 |
| Síndrome de dependència de l'alcohol | 6,1 | 5,2 | 1,1 | 1,7 | 14,0 | 3,2 | 6,4 | 1,8 |

| | Hospitals psiquiàtrics | | Hospitals generals | |
|------------------|------------------------|--------|--------------------|-------|
| | 2004 | 2005 | 2004 | 2005 |
| Contactes nuls* | 208 | 88 | 15 | 7 |
| % sobre el total | 1,9 | 0,7 | 0,2 | 0,1 |
| Total contactes | 11.089 | 12.444 | 9.562 | 9.340 |

* Contactes amb una de les variables següents invàlida: sexe, edat, estada.
Aquests contactes s'han exclòs en el càlcul del percentatge de dones, la mitjana d'edat i l'estada mitjana.

FIGURA 8 Distribució dels contactes d'hospitalització psiquiàtrica dels malalts residents a Catalunya i de la població de Catalunya per sexe i grup d'edat. Any 2005.

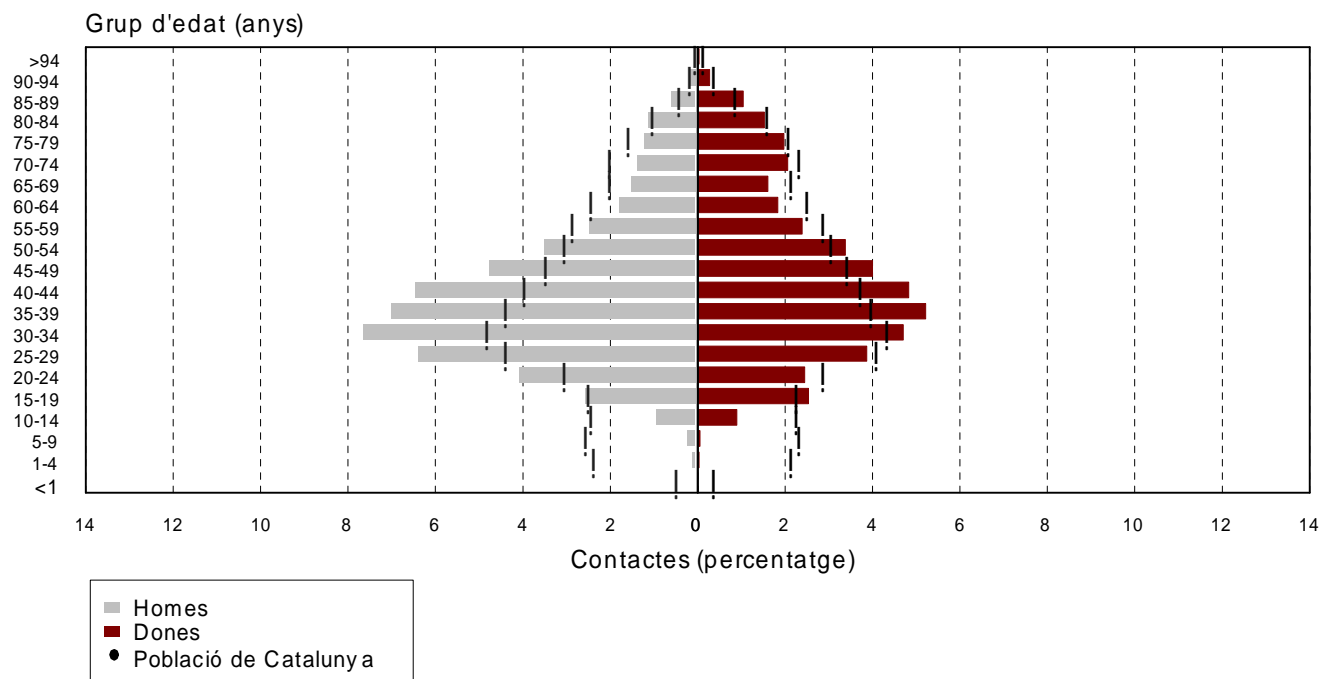

Font: Població de Catalunya. Registre central d'assegurats (RCA). Servei Català de la Salut (31/12/2005).

TAULA 22 Hospitals monogràfics psiquiàtrics i hospitals generals d'aguts: distribució percentual i nombre de contactes dels residents a cada regió sanitària en funció de la regió sanitària de l'hospital. Any 2005

| Regió sanitària de l'hospital | Regió sanitària de residència | | | | | | | Altres residències | | | | |
|-------------------------------|-------------------------------|-------------------|------------------|--------|-------------------|--------------------|-------------|------------------------|----------------|-----------|-------------|--------|
| | Lleida | Camp de Tarragona | Terres de l'Ebre | Girona | Catalunya Central | Alt Pirineu i Aran | Barcelona | Catalunya inespecífics | Estat espanyol | Estranger | Desconeguda | Total |
| Lleida | 89,4 | 0,6 | 0,9 | 0,4 | 0,4 | 51,9 | 0,2 | - | 9,0 | 1,3 | 0,7 | 4,4 |
| | 823 | 7 | 3 | 7 | 6 | 68 | 24 | - | 26 | 2 | 1 | 967 |
| Camp de Tarragona | 1,2 | 83,7 | 64,6 | 0,3 | 0,4 | - | 0,4 | - | 10,3 | 14,4 | 5,1 | 6,2 |
| | 11 | 1.003 | 204 | 6 | 5 | - | 67 | - | 30 | 22 | 7 | 1.355 |
| Terres de l'Ebre | - | 0,4 | 18,7 | - | - | - | 0,0 | - | 1,7 | 0,7 | 1,4 | 0,3 |
| | - | 5 | 59 | - | - | - | 2 | - | 5 | 1 | 2 | 74 |
| Girona | 0,3 | 0,3 | - | 90,3 | 0,1 | - | 0,4 | - | 7,2 | 11,1 | - | 8,4 |
| | 3 | 3 | - | 1.731 | 1 | - | 56 | - | 21 | 17 | - | 1.832 |
| Catalunya Central | 0,5 | 0,3 | - | 0,7 | 66,7 | 8,4 | 0,3 | - | 1,4 | 2,0 | 1,4 | 4,7 |
| | 5 | 4 | - | 13 | 936 | 11 | 52 | - | 4 | 3 | 2 | 1.030 |
| Alt Pirineu i Aran | 0,2 | 0,2 | - | 0,1 | 0,1 | 26,0 | 0,3 | - | 2,4 | 3,3 | 2,9 | 0,4 |
| | 2 | 2 | - | 2 | 2 | 34 | 40 | - | 7 | 5 | 4 | 98 |
| Barcelona | 8,4 | 14,5 | 15,8 | 8,2 | 32,3 | 13,7 | 98,4 | 100,0 | 67,9 | 67,3 | 88,4 | 75,4 |
| | 77 | 174 | 50 | 158 | 453 | 18 | 15.058 | 18 | 197 | 103 | 122 | 16.428 |
| Total | 100,0 | 100,0 | 100,0 | 100,0 | 100,0 | 100,0 | 100,0 | 100,0 | 100,0 | 100,0 | 100,0 | 100,0 |
| | 921 | 1.198 | 316 | 1.917 | 1.403 | 131 | 15.299 | 18 | 290 | 153 | 138 | 21.784 |

| | | |
|------------------------------|---------------|---------------|
| Residents a Catalunya | 21.203 | 97,3% |
| Residents a l'Estat espanyol | 290 | 1,3% |
| Residència a l'estranger | 153 | 0,7% |
| Residència desconeguda | 138 | 0,6% |
| Total de contactes | 21.784 | 100,0% |

TAULA 23 Hospitals monogràfics psiquiàtrics i hospitals generals d'aguts: distribució percentual i nombre de contactes dels residents a la Regió Sanitària Barcelona en funció de la regió sanitària de l'hospital. Any 2005

| Regió sanitària de l'hospital | Regió sanitària de residència Barcelona | | | | | |
|-------------------------------|---|----------------------|---------------------------|--------|------------------|--------|
| | Llobregat | Garraf i Alt Penedès | Barcelonès Nord i Maresme | Vallès | Barcelona ciutat | Total |
| Lleida | 0,2 | 0,2 | 0,2 | 0,1 | 0,1 | 0,2 |
| | 8 | 1 | 4 | 4 | 7 | 24 |
| Camp de Tarragona | 0,2 | 3,1 | 0,2 | 0,4 | 0,4 | 0,4 |
| | 7 | 18 | 6 | 15 | 21 | 67 |
| Terres de l'Ebre | 0,0 | - | - | - | 0,0 | 0,0 |
| | 1 | - | - | - | 1 | 2 |
| Girona | 0,1 | - | 1,1 | 0,2 | 0,3 | 0,4 |
| | 4 | - | 26 | 7 | 19 | 56 |
| Catalunya Central | 0,2 | 0,2 | 0,1 | 0,6 | 0,4 | 0,3 |
| | 8 | 1 | 2 | 21 | 20 | 52 |
| Alt Pirineu i Aran | 0,2 | - | 0,3 | 0,3 | 0,3 | 0,3 |
| | 7 | - | 7 | 10 | 16 | 40 |
| Llobregat | 67,9 | 39,9 | 4,4 | 8,6 | 17,1 | 24,7 |
| | 2.174 | 230 | 107 | 297 | 964 | 3.772 |
| Garraf i Alt Penedès | 0,1 | 10,2 | - | - | 0,0 | 0,4 |
| | 2 | 59 | - | - | 1 | 62 |
| Barcelonès Nord i Maresme | 0,4 | 1,0 | 79,4 | 1,0 | 1,5 | 13,5 |
| | 14 | 6 | 1.930 | 35 | 86 | 2.071 |
| Vallès | 19,8 | 35,1 | 3,1 | 80,0 | 5,7 | 26,1 |
| | 634 | 202 | 75 | 2.759 | 321 | 3.991 |
| Barcelona ciutat | 10,7 | 10,2 | 11,3 | 8,8 | 74,2 | 33,7 |
| | 342 | 59 | 275 | 302 | 4.184 | 5.162 |
| Total | 100,0 | 100,0 | 100,0 | 100,0 | 100,0 | 100,0 |
| | 3.201 | 576 | 2.432 | 3.450 | 5.640 | 15.299 |

Nota:

L'anàlisi de l'activitat de la Regió Sanitària Barcelona s'ha fet dividida en cinc territoris.

REGISTRE DEL CONJUNT MÍNIM BÀSIC DE DADES DELS CENTRES DE SALUT
MENTAL AMBULATORIS
(CMBD-SMA)

TAULA 24 Cobertura del registre del CMBD-SMA per regió sanitària dels centres. Any 2005

| Regió sanitària del centre | 2005 | | |
|----------------------------|---------------------|------------------------|-------------|
| | Centres contractats | Centres que notifiquen | Cobertura |
| | N | N | % |
| Lleida | 5 | 5 | 100,0 |
| Camp de Tarragona | 9 | 9 | 100,0 |
| Terres de l'Ebre | 6 | 6 | 100,0 |
| Girona | 10 | 10 | 100,0 |
| Catalunya Central | 6 | 6 | 100,0 |
| Alt Pirineu i Aran | 2 | 2 | 100,0 |
| Barcelona | 77 | 59 | 76,6 |
| Llobregat | 17 | 16 | 94,1 |
| Garraf i Alt Penedès | 3 | 3 | 100,0 |
| Barcelonès Nord i Maresme | 13 | 7 | 53,8 |
| Vallès | 18 | 12 | 66,7 |
| Barcelona ciutat | 26 | 21 | 80,8 |
| Total | 115 | 97 | 84,3 |

Nota:

La cobertura de la Regió Sanitària Barcelona s'ha calculat tenint en compte la divisió de la regió en cinc territoris.

TAULA 25 Indicadors bàsics dels malalts atesos en centres de salut mental ambulatoris per tipus de centre. Any 2005

| Indicadors bàsics | Centres infantils i juvenils | | Centres d'adults | |
|------------------------------------|------------------------------|--------|------------------|---------|
| | 2004 | 2005 | 2004 | 2005 |
| Nombre de pacients | 31.884 | 33.955 | 144.744 | 150.761 |
| Dones (%) | 40,8 | 39,3 | 59,9 | 62,0 |
| Mitjana d'edat en anys | 11,0 | 11,1 | 45,0 | 46,6 |
| Nombre de primeres visites | 14.486 | 14.088 | 47.434 | 49.973 |
| Nombre de visites de seguiment | 74.266 | 82.659 | 343.229 | 383.235 |
| Nombre de visites per a tractament | 92.598 | 95.613 | 138.323 | 126.165 |

Notes:

Per al càlcul del percentatge de dones i de la mitjana d'edat s'han exclòs els pacients amb les variables edat i/o sexe desconegudes o errònies.

Visites per a tractament: visites de tractament individual, grupal i familiar

FIGURA 9 Distribució dels malalts atesos en centres de salut mental ambulatoris residents a Catalunya i de la població de Catalunya, per sexe i grup d'edat. Any 2005

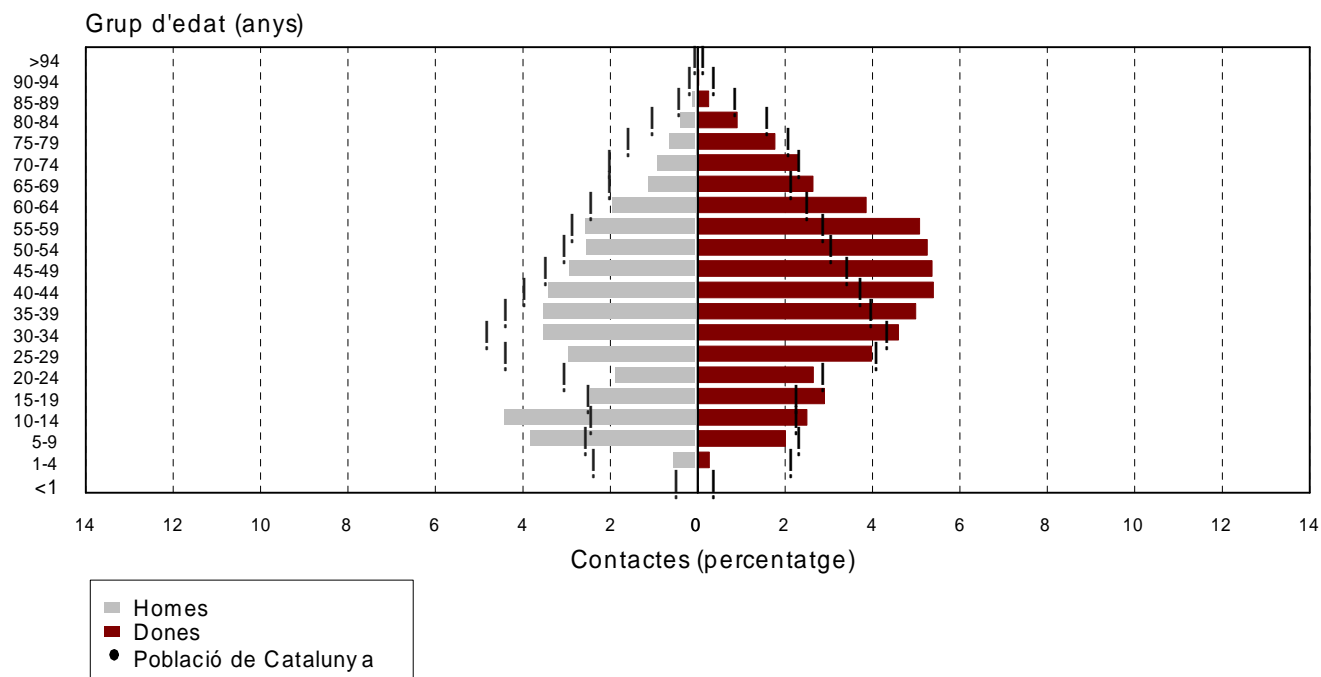

Font: Població de Catalunya. Registre central d'assegurats (RCA). Servei Català de la Salut (31/12/2005).

TAULA 26 Distribució dels pacients atesos als centres de salut mental ambulatoris segons la residència del pacient i la regió sanitària del centre.
Any 2005

| Regió sanitària del centre | Regió de residència | | | | | | | Altres residències | | | | |
|----------------------------|---------------------|-------------------|------------------|--------|-------------------|--------------------|-----------|------------------------|----------------|-----------|-------------|---------|
| | Lleida | Camp de Tarragona | Terres de l'Ebre | Girona | Catalunya Central | Alt Pirineu i Aran | Barcelona | Catalunya inespecífics | Estat espanyol | Estranger | Desconeguda | Total |
| Lleida | 96,8 | 0,2 | 0,1 | 0,1 | 0,1 | 21,4 | 0,1 | 2,1 | 65,9 | - | - | 4,9 |
| | 8.249 | 39 | 4 | 8 | 13 | 383 | 127 | 102 | 180 | - | - | 9.105 |
| Camp de Tarragona | 0,6 | 96,9 | 2,5 | 0,2 | 0,3 | 0,6 | 0,6 | 0,0 | 2,6 | - | - | 11,3 |
| | 55 | 19.764 | 167 | 28 | 40 | 10 | 723 | 1 | 7 | - | - | 20.795 |
| Terres de l'Ebre | 0,1 | 1,4 | 96,4 | 0,1 | 0,0 | - | 0,1 | - | 1,8 | - | - | 3,7 |
| | 7 | 286 | 6.456 | 9 | 6 | - | 82 | - | 5 | - | - | 6.851 |
| Girona | 0,0 | 0,0 | - | 96,6 | 0,2 | 0,7 | 0,2 | 80,9 | 0,4 | - | 54,9 | 8,8 |
| | 3 | 9 | - | 11.950 | 26 | 13 | 201 | 3.986 | 1 | - | 28 | 16.217 |
| Catalunya Central | 0,3 | 0,1 | 0,1 | 0,8 | 92,5 | 28,9 | 0,4 | 0,1 | 1,5 | 5,6 | - | 6,8 |
| | 28 | 25 | 6 | 95,0 | 11.485 | 518 | 459 | 5 | 4 | 2 | - | 12.627 |
| Alt Pirineu i Aran | 0,3 | 0,0 | - | 0,0 | 0,1 | 46,0 | 0,0 | 0,1 | 0,7 | 5,6 | - | 0,5 |
| | 24 | 8 | - | 2 | 7 | 824 | 25 | 5 | 2 | 2 | - | 899 |
| Barcelona | 1,8 | 1,3 | 0,9 | 2 | 6,8 | 2,5 | 98,6 | 17 | 27,1 | 88,9 | 45,1 | 64,0 |
| | 156 | 263 | 61 | 277 | 843 | 44 | 115.622 | 827 | 74 | 32 | 23 | 118.222 |
| Total | 100,0 | 100,0 | 100,0 | 100,0 | 100,0 | 100,0 | 100,0 | 100,0 | 100,0 | 100,0 | 100,0 | 100,0 |
| | 8.522 | 20.394 | 6.694 | 12.369 | 12.420 | 1.792 | 117.239 | 4.926 | 273 | 36 | 51 | 184.716 |

| | | |
|------------------------------|---------|---------|
| Residents a Catalunya | 184.356 | 99,80% |
| Residents a l'Estat espanyol | 273 | 0,15% |
| Residents a l'estranger | 36 | 0,02% |
| Residència desconeguda | 51 | 0,03% |
| Total pacients | 184.716 | 100,00% |

TAULA 27 Distribució dels pacients atesos als centres de salut mental ambulatoris residents a la Regió Sanitària Barcelona, segons la regió sanitària del centre. Any 2005

| Regió sanitària del centre | Regió sanitària de residència Barcelona | | | | | |
|----------------------------|---|----------------------|---------------------------|--------|-----------|---------|
| | Llobregat | Garraf i Alt Penedès | Barcelonès Nord i Maresme | Vallès | Barcelona | Total |
| Lleida | 0,1 | 0,2 | 0,1 | 0,1 | 0,1 | 0,1 |
| | 25 | 10 | 17 | 32 | 43 | 127 |
| Camp de Tarragona | 0,5 | 3,1 | 0,4 | 0,5 | 0,4 | 0,6 |
| | 186 | 201 | 55 | 117 | 164 | 723 |
| Terres de l'Ebre | 0,1 | 0,1 | 0,0 | 0,1 | 0,1 | 0,1 |
| | 24 | 8 | 5 | 16 | 29 | 82 |
| Girona | 0,1 | 0,1 | 0,3 | 0,2 | 0,2 | 0,2 |
| | 22 | 4 | 39 | 50 | 86 | 201 |
| Catalunya Central | 0,3 | 0,3 | 0,4 | 0,7 | 0,3 | 0,4 |
| | 96 | 21 | 49 | 154 | 139 | 459 |
| Alt Pirineu i Aran | 0,0 | 0,0 | 0,0 | 0,0 | 0,0 | 0,0 |
| | 8 | 0 | 2 | 3 | 12 | 25 |
| Llobregat | 91,8 | 16,2 | 0,7 | 1,0 | 0,9 | 28,7 |
| | 31.843 | 1.047 | 91 | 222 | 391 | 33.594 |
| Garraf i Alt Penedès | 5,2 | 77,4 | 0,2 | 0,2 | 0,2 | 5,9 |
| | 1.792 | 4.996 | 21 | 40 | 89 | 6.938 |
| Barcelonès Nord i Maresme | 0,2 | 0,2 | 94,9 | 0,4 | 0,3 | 10,7 |
| | 53 | 12 | 12.270 | 78 | 131 | 12.544 |
| Vallès | 0,3 | 0,3 | 0,6 | 95,0 | 0,5 | 18,1 |
| | 89 | 21 | 72 | 20.895 | 187 | 21.264 |
| Barcelona ciutat | 1,5 | 2,1 | 2,4 | 1,8 | 96,9 | 35,2 |
| | 535 | 134 | 313 | 397 | 39.903 | 41.282 |
| Total | 100,0 | 100,0 | 100,0 | 100,0 | 100,0 | 100,0 |
| | 34.673 | 6.454 | 12.934 | 22.004 | 41.174 | 117.239 |

TAULA 28 Distribució dels pacients atesos als centres de salut mental ambulatoris infantils i juvenils, mitjana d'edat i percentatge de dones per diagnòstic principal seleccionat segons la CIM-9-MC. Anys 2004 i 2005

| Diagnòstic principal | 2004 | | 2005 | | | |
|--|---------------|--------------|---------------|--------------|-----------------------|-------------|
| | Pacients | | Pacients | | Mitjana d'edat (anys) | Dones |
| | N | % | N | % | | % |
| Reacció d'adaptació | 6.763 | 21,2 | 7.458 | 22,0 | 11,0 | 46,2 |
| Amb trastorn predominant d'altres emocions | 3.355 | 10,5 | 3.621 | 10,7 | 10,8 | 49,0 |
| Amb alteració mixta d'emocions i conducta | 755 | 2,4 | 867 | 2,6 | 10,9 | 39,0 |
| Trastorn emocional específic en la infància i adolescència | 3.751 | 11,8 | 3.945 | 11,6 | 10,6 | 39,7 |
| Desordre d'oposició | 1.284 | 4,0 | 1.372 | 4,0 | 10,9 | 35,4 |
| Problemes de relació | 767 | 2,4 | 744 | 2,2 | 10,0 | 39,1 |
| Trastorns neuròtics | 3.965 | 12,4 | 3.793 | 11,2 | 12,5 | 50,9 |
| Estats d'ansietat | 1.988 | 6,2 | 1.955 | 5,8 | 11,8 | 49,5 |
| Depressió neuròtica | 697 | 2,2 | 641 | 1,9 | 14,2 | 60,5 |
| Síndrome hipercinètica de la infància | 2.341 | 7,3 | 3.172 | 9,3 | 10,3 | 16,7 |
| Desordre de manca d'atenció | 1.490 | 4,7 | 2.160 | 6,4 | 10,5 | 17,5 |
| Síntomes i síndromes especials, no classificats en cap altre lloc | 2.733 | 8,6 | 2.767 | 8,1 | 11,0 | 48,5 |
| Anorèxia nerviosa i altres trastorns del menjar | 892 | 2,8 | 920 | 2,7 | 14,2 | 83,0 |
| Enuresi | 568 | 1,8 | 572 | 1,7 | 9,8 | 30,6 |
| Trastorn de conducta no classificat a cap altre lloc | 1.924 | 6,0 | 2.285 | 6,7 | 11,8 | 27,4 |
| Trastorn de conducta tipus inici infància o adolescència | 358 | 1,1 | 503 | 1,5 | 11,1 | 30,0 |
| Trastorn mixt de la conducta i les emocions | 386 | 1,2 | 382 | 1,1 | 11,7 | 31,9 |
| Retards específics del desenvolupament | 1.715 | 5,4 | 1.886 | 5,6 | 9,2 | 31,4 |
| Desordres de desenvolupament de parla o llenguatge | 461 | 1,4 | 483 | 1,4 | 6,9 | 28,0 |
| Altres dificultats d'aprenentatge específiques | 452 | 1,4 | 437 | 1,3 | 10,9 | 33,6 |
| Trastorns de personalitat | 1.481 | 4,6 | 1.388 | 4,1 | 13,1 | 34,5 |
| Altres trastorns de personalitat | 425 | 1,3 | 419 | 1,2 | 12,2 | 35,6 |
| Psicosis amb origen específic en la infància | 477 | 1,5 | 564 | 1,7 | 10,5 | 19,7 |
| Autisme infantil | 129 | 0,4 | 160 | 0,5 | 9,3 | 24,4 |
| Reacció aguda a estrès | 279 | 0,9 | 311 | 0,9 | 11,2 | 41,8 |
| Trastorn predominant d'emocions | 127 | 0,4 | 165 | 0,5 | 11,0 | 43,0 |
| Altres diagnòstics | 2.477 | 7,8 | 2.150 | 6,3 | 11,7 | 39,8 |
| Diagnòstic desconegut o erroni | 3.978 | 12,5 | 4.236 | 12,5 | 10,9 | 37,8 |
| Total | 31.884 | 100,0 | 33.955 | 100,0 | 11,1 | 39,3 |

TAULA 29 Distribució dels pacients atesos als centres de salut mental ambulatoris d'adults, mitjana d'edat i percentatge de dones per diagnòstic principal seleccionat segons la CIM-9-MC. Anys 2004 i 2005

| Diagnòstic principal | 2004 | | 2005 | | | |
|--|----------------|--------------|----------------|--------------|----------------|-------------|
| | Pacients | | Pacients | | Mitjana d'edat | Dones |
| | N | % | N | % | (anys) | % |
| Trastorns neuròtics | 36.700 | 26,5 | 39.812 | 26,4 | 47,8 | 71,4 |
| Depressió neuròtica | 15.343 | 11,1 | 16.321 | 10,8 | 53,4 | 81,9 |
| Estats d'ansietat | 13.955 | 10,1 | 14.514 | 9,6 | 44,7 | 62,6 |
| Reacció d'adaptació | 25.852 | 18,7 | 28.912 | 19,2 | 44,9 | 67,6 |
| Reacció d'adaptació amb característiques emocionals mixtes | 15.573 | 11,2 | 13.584 | 9,0 | 44,6 | 70,2 |
| Reacció depressiva breu | 4.145 | 3,0 | 4.530 | 3,0 | 46,6 | 68,2 |
| Psicosis afectives | 18.379 | 13,3 | 21.573 | 14,3 | 52,5 | 64,7 |
| Trastorn depressiu major, episodi únic, lleu, moderat o inespecificat | 7.192 | 5,2 | 7.532 | 5,0 | 51,4 | 64,8 |
| Trastorn depressiu major, episodi recurrent, lleu, moderat o inespecificat | 6.519 | 4,7 | 7.468 | 5,0 | 55,7 | 67,8 |
| Trastorns esquizofrènics | 11.667 | 8,4 | 13.199 | 8,8 | 43,7 | 37,5 |
| Tipus paranoide | 5.786 | 4,2 | 6.586 | 4,4 | 43,4 | 32,8 |
| Tipus esquizoafectiu | 1.669 | 1,2 | 1.954 | 1,3 | 43,9 | 53,2 |
| Trastorns de personalitat | 6.764 | 4,9 | 7.577 | 5,0 | 41,5 | 56,2 |
| Trastorns de personalitat inespecificat | 1.795 | 1,3 | 2.106 | 1,4 | 38,5 | 48,8 |
| Altres trastorns de personalitat | 1.645 | 1,2 | 1.838 | 1,2 | 36,4 | 61,4 |
| Trastorn depressiu no classificat a cap altre lloc | 2.732 | 2,0 | 3.433 | 2,3 | 48,8 | 67,8 |
| Altres psicosis no orgàniques | 2.713 | 2,0 | 3.234 | 2,1 | 42,8 | 47,5 |
| Psicosi inespecificada | 1.964 | 1,4 | 2.355 | 1,6 | 42,1 | 44,9 |
| Estats paranoïdes | 2.068 | 1,5 | 2.338 | 1,6 | 55,6 | 57,7 |
| Paranoïa | 1.504 | 1,1 | 1.704 | 1,1 | 56,1 | 59,5 |
| Estat paranoïde simple | 320 | 0,2 | 293 | 0,2 | 55,4 | 55,6 |
| Síntomes i síndromes especials, no classificats en cap altre lloc | 2.126 | 1,5 | 2.261 | 1,5 | 36,6 | 79,8 |
| Altres trastorns del menjar, i trastorns inespecificats del menjar | 606 | 0,4 | 686 | 0,5 | 32,5 | 90,6 |
| Bulímia | 521 | 0,4 | 509 | 0,3 | 32,6 | 93,7 |
| Anorèxia nerviosa | 303 | 0,2 | 312 | 0,2 | 27,2 | 93,9 |
| Trastorn de conducta no classificat a cap altre lloc | 1.181 | 0,9 | 1.218 | 0,8 | 37,7 | 25,9 |
| Joc patològic | 379 | 0,3 | 357 | 0,2 | 41,6 | 13,2 |
| Trastorns de control de l'impuls, no classificats a cap altre lloc | 546 | 0,4 | 613 | 0,4 | 38,4 | 38,6 |
| Altres diagnòstics | 10.914 | 7,9 | 12.374 | 8,2 | 45,2 | 50,0 |
| Diagnòstic desconegut o erroni | 17.490 | 12,6 | 14.830 | 9,8 | 44,8 | 58,4 |
| Total | 138.586 | 100,0 | 150.761 | 100,0 | 46,6 | 62,0 |

REGISTRE DEL CONJUNT MÍNIM BÀSIC DE DADES DELS RECURSOS
SOCIOSANITARIS
(CMBD-RSS)

TAULA 30 Cobertura del registre del CMBD-RSS per tipus de recurs. Anys 2004 i 2005

| Tipus de recurs | 2004 | | | 2005 | | |
|------------------------------------|----------------------|------------------------|-------------|----------------------|------------------------|-------------|
| | Unitats contractades | Unitats que notifiquen | Cobertura % | Unitats contractades | Unitats que notifiquen | Cobertura % |
| Hospitalització | 224 | 195 | 87,1 | 226 | 190 | 84,1 |
| Unitats de llarga durada | 79 | 76 | 96,2 | 80 | 77 | 96,3 |
| Unitats de convalsència | 45 | 44 | 97,8 | 43 | 41 | 95,3 |
| Unitats de mitja estada polivalent | 16 | 16 | 100,0 | 21 | 16 | 76,2 |
| Unitats de cures pal·liatives | 31 | 27 | 87,1 | 29 | 27 | 93,1 |
| UFISS | 53 | 32 | 60,4 | 53 | 29 | 54,7 |
| Total atenció domiciliària | 68 | 58 | 85,3 | 66 | 52 | 78,8 |
| PADES | 63 | 53 | 84,1 | 61 | 47 | 77,0 |
| ETODA | 5 | 5 | 100,0 | 5 | 5 | 100,0 |
| Atenció ambulatoria | 62 | 55 | 88,7 | 65 | 54 | 83,1 |
| Hospital de dia | 62 | 55 | 88,7 | 65 | 54 | 83,1 |
| Total | 354 | 308 | 87,0 | 357 | 296 | 82,9 |

FIGURA 10 Distribució dels episodis d'atenció socio sanitària dels malalts residents a Catalunya i de la població de Catalunya, per sexe i grup d'edat. Any 2005

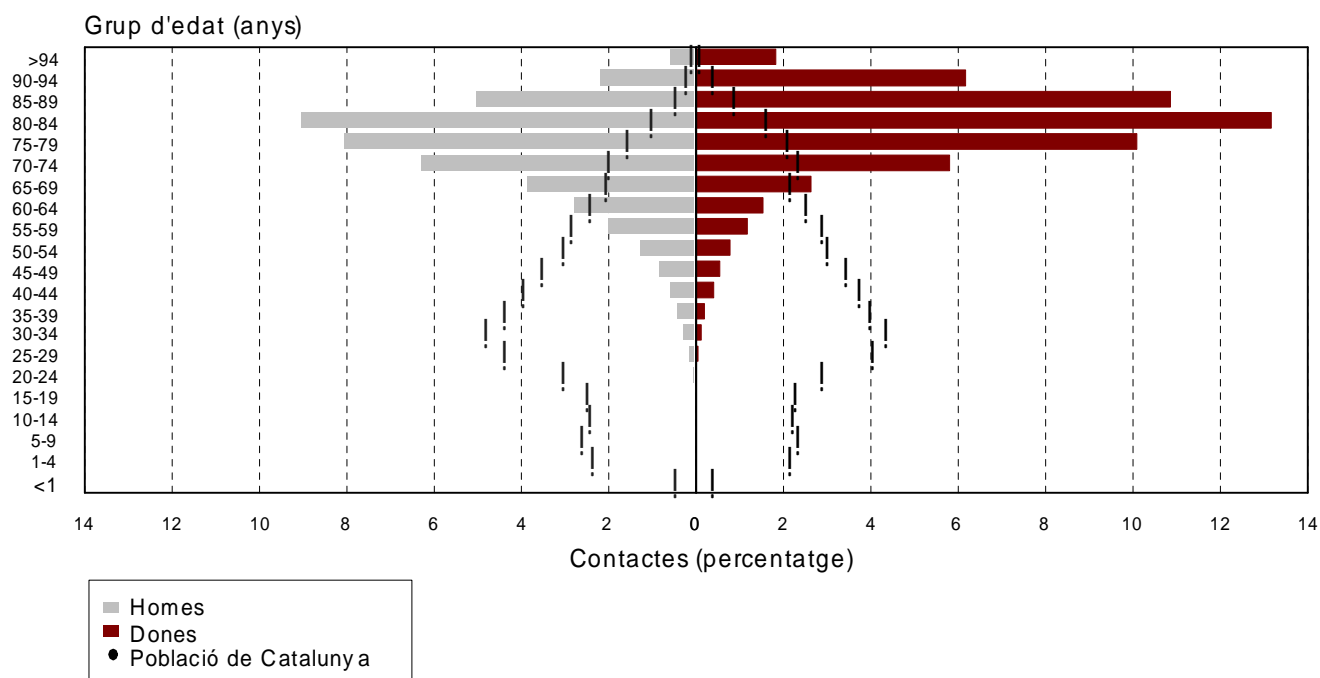

Font: Població de Catalunya. Registre central d'assegurats (RCA). Servei Català de la Salut (31/12/2005).

TAULA 31 Distribució dels episodis atesos d'atenció socio sanitària, mitjana d'edat, estada mitjana, percentatge de dones i de defuncions, per tipus de recurs. Any 2005

| Tipus de recurs | Total episodis | | | Episodis finalitzats l'any 2005 | | | |
|-------------------------------|----------------|-----------------------|-------------|---------------------------------|-------------|-----------------------|--------------|
| | N | Mitjana d'edat (anys) | Dones % | N | % | Estada mitjana (dies) | Defuncions % |
| Hospitalització | | | | | | | |
| Unitats de llarga durada | 11.197 | 79,1 | 63,1 | 5.774 | 51,6 | 191,1 | 27,8 |
| Unitats de convalsència | 14.986 | 78,3 | 61,1 | 11.914 | 79,5 | 42,4 | 11,5 |
| Unitats de cures pal·liatives | 4.206 | 73,0 | 39,8 | 4.206 | 100,0 | 21,0 | 73,4 |
| UFISS | 15.002 | 77,0 | 55,2 | 15.002 | 100,0 | 23,0 | 12,6 |
| Atenció domiciliària | | | | | | | |
| PADES | 12.354 | 75,8 | 49,8 | 9.722 | 78,7 | 66,7 | 32,4 |
| ETODA | 201 | 37,0 | 28,4 | 141 | 70,2 | 180,2 | - |
| Atenció ambulatoria | | | | | | | |
| Hospital de dia | 5.269 | 73,5 | 60,0 | 3.425 | 65,0 | 174,2 | 2,6 |
| Total | 63.215 | 76,8 | 56,3 | 50.184 | 79,4 | 66,0 | 35,1 |

Notes:

Per a aquesta anàlisi, les unitats de mitja estada polivalent s'han inclòs amb les unitats de convalsència.

En el cas de les unitats de cures pal·liatives i UFISS, el registre del CMBD-RSS recull la informació de l'episodi assistencial quan es produeix l'alta.

TAULA 32 Distribució dels episodis d'atenció socio sanitària, per sexe, grup d'edat i residència, i taxa d'utilització de recursos dels residents a Catalunya. Any 2005

| Grup d'edat (anys) | Nombre d'episodis | | | | Total | Taxa d'utilització de recursos dels residents a Catalunya | | |
|--------------------|------------------------|---------------|--|------------|---------------|---|------------|------------|
| | Residència a Catalunya | | Residència desconeguda o fora de Catalunya | | | Homes | Dones | Total |
| | Homes | Dones | Homes | Dones | | | | |
| 0-4 | 7 | 4 | 0 | 0 | 11 | 0,0 | 0,0 | 0,0 |
| 5-9 | 3 | 6 | 0 | 0 | 9 | 0,0 | 0,0 | 0,0 |
| 10-14 | 5 | 6 | 1 | 0 | 12 | 0,0 | 0,0 | 0,0 |
| 15-19 | 26 | 15 | 0 | 0 | 41 | 0,1 | 0,1 | 0,1 |
| 20-24 | 48 | 39 | 2 | 1 | 90 | 0,2 | 0,2 | 0,2 |
| 25-29 | 103 | 64 | 0 | 1 | 168 | 0,3 | 0,2 | 0,3 |
| 30-34 | 187 | 108 | 0 | 0 | 295 | 0,5 | 0,3 | 0,4 |
| 35-39 | 267 | 156 | 1 | 4 | 428 | 0,9 | 0,5 | 0,7 |
| 40-44 | 370 | 289 | 3 | 1 | 663 | 1,3 | 1,1 | 1,2 |
| 45-49 | 536 | 377 | 4 | 1 | 918 | 2,2 | 1,5 | 1,8 |
| 50-54 | 807 | 524 | 5 | 1 | 1.337 | 3,7 | 2,4 | 3,0 |
| 55-59 | 1.268 | 774 | 2 | 1 | 2.045 | 6,3 | 3,7 | 4,9 |
| 60-64 | 1.761 | 998 | 18 | 5 | 2.782 | 10,2 | 5,4 | 7,8 |
| 65-69 | 2.437 | 1.691 | 9 | 4 | 4.141 | 17,1 | 10,6 | 13,6 |
| 70-74 | 3.965 | 3.685 | 18 | 18 | 7.686 | 28,2 | 21,3 | 24,4 |
| 75-79 | 5.072 | 6.376 | 19 | 35 | 11.502 | 46,5 | 41,6 | 43,7 |
| 80-84 | 5.692 | 8.313 | 36 | 37 | 14.078 | 79,7 | 70,3 | 73,8 |
| >84 | 4.921 | 11.958 | 33 | 57 | 16.969 | 112,0 | 111,1 | 111,4 |
| Total | 27.475 | 35.383 | 151 | 166 | 63.175 | 7,7 | 9,7 | 8,7 |

| | |
|-------------------------|---------------|
| Episodis nuls* | 40 |
| % sobre el total | 0,1 |
| Total d'episodis | 63.215 |

* Episodis amb una de les variables següents invàlida: sexe, edat, estada

Nota:

Taxa d'utilització de recursos: nombre d'episodis atesos en qualsevol tipus de recurs socio sanitari, per mil habitants.

Font: Població de Catalunya. Registre central d'assegurats (RCA). Servei Català de la Salut (31/12/2005).

TAULA 33 Distribució percentual i nombre d'episodis d'atenció socio sanitària dels residents a cada regió sanitària en funció de la regió sanitària del recurs. Any 2005

| Regió sanitària del recurs | Regió sanitària de residència | | | | | | | Altres residències | | | | |
|----------------------------|-------------------------------|-------------------|------------------|--------|-------------------|--------------------|-----------|------------------------|----------------|-----------|-------------|--------|
| | Lleida | Camp de Tarragona | Terres de l'Ebre | Girona | Catalunya Central | Alt Pirineu i Aran | Barcelona | Catalunya inespecífics | Estat espanyol | Estranger | Desconeguda | Total |
| Lleida | 95,8 | 0,1 | 0,2 | 0,0 | 0,0 | 2,7 | 0,1 | 8,0 | 28,3 | 6,3 | 0,0 | 5,1 |
| | 3.097 | 6 | 3 | 2 | 1 | 17 | 26 | 2 | 47 | 4 | 0 | 3.205 |
| Camp de Tarragona | 0,3 | 95,5 | 2,7 | 0,1 | 0,2 | 0,2 | 0,3 | 0,0 | 15,1 | 26,6 | 0,9 | 7,1 |
| | 9 | 4.219 | 49 | 9 | 11 | 1 | 127 | 0 | 25 | 17 | 1 | 4.468 |
| Terres de l'Ebre | 0,0 | 1,1 | 95,0 | 0,0 | 0,0 | 0,3 | 0,0 | 20,0 | 1,2 | 1,6 | 0,0 | 2,8 |
| | 1 | 50 | 1.699 | 2 | 2 | 2 | 16 | 5 | 2 | 1 | 0 | 1.780 |
| Girona | 0,1 | 0,1 | 0,1 | 93,3 | 0,2 | 0,2 | 0,3 | 0,0 | 0,6 | 10,9 | 0,9 | 10,1 |
| | 4 | 6 | 2 | 6.257 | 9 | 1 | 125 | 0 | 1 | 7 | 1 | 6.413 |
| Catalunya Central | 1,5 | 0,4 | 0,0 | 0,5 | 96,3 | 0,9 | 0,4 | 48,0 | 1,2 | 23,4 | 0,0 | 9,1 |
| | 49 | 19 | | 33 | 5.500 | 6 | 142 | 12 | 2 | 15 | 0 | 5.778 |
| Alt Pirineu Aran | 0,2 | 0,1 | 0,1 | 0,1 | 0,2 | 92,5 | 0,1 | 0,0 | 2,4 | 1,6 | 0,9 | 1,1 |
| | 7 | 3 | 1 | 4 | 12 | 593 | 60 | 0 | 4 | 1 | 1 | 686 |
| Barcelona | 2,0 | 2,6 | 2,0 | 5,9 | 3,1 | 3,3 | 98,8 | 24,0 | 51,2 | 29,7 | 97,2 | 64,7 |
| | 65 | 116 | 35 | 398 | 176 | 21 | 39.859 | 6 | 85 | 19 | 105 | 40.885 |
| Total | 100,0 | 100,0 | 100,0 | 100,0 | 100,0 | 100,0 | 100,0 | 100,0 | 100,0 | 100,0 | 100,0 | 100,0 |
| | 3.232 | 4.419 | 1.789 | 6.705 | 5.711 | 641 | 40.355 | 25 | 166 | 64 | 108 | 63.215 |

| | | |
|------------------------------|--------|--------|
| Residents a Catalunya | 62.877 | 99,5% |
| Residents a l'Estat espanyol | 166 | 0,3% |
| Residents a l'estranger | 64 | 0,1% |
| Residència desconeguda | 108 | 0,2% |
| Total episodis | 63.215 | 100,0% |

TAULA 34 Distribució percentual i nombre d'episodis d'atenció socio sanitària dels residents a la Regió Sanitària Barcelona en funció de la regió sanitària del recurs. Any 2005

| Regió sanitària del recurs | Regió sanitària de residència | | | | | |
|----------------------------|-------------------------------|----------------------|---------------------------|--------|------------------|--------|
| | Llobregat | Garraf i Alt Penedès | Barcelonès Nord i Maresme | Vallès | Barcelona ciutat | Total |
| Lleida | 0,1 | 0,0 | 0,0 | 0,0 | 0,1 | 0,1 |
| | 5 | 1 | 2 | 2 | 16 | 26 |
| Camp de Tarragona | 0,5 | 0,2 | 0,1 | 0,1 | 0,5 | 0,3 |
| | 33 | 7 | 5 | 16 | 66 | 127 |
| Terres de l'Ebre | 0,0 | 0,0 | 0,0 | 0,0 | 0,1 | 0,0 |
| | 3 | 1 | 0 | 3 | 9 | 16 |
| Girona | 0,2 | 0,0 | 0,6 | 0,1 | 0,4 | 0,3 |
| | 10 | 1 | 46 | 14 | 54 | 125 |
| Catalunya Central | 0,4 | 0,2 | 0,1 | 0,5 | 0,4 | 0,4 |
| | 23 | 6 | 7 | 55 | 51 | 142 |
| Alt Pirineu i Aran | 0,2 | 0,0 | 0,1 | 0,1 | 0,3 | 0,1 |
| | 11 | 0 | 8 | 10 | 31 | 60 |
| Llobregat | 89,0 | 1,2 | 0,3 | 0,3 | 1,4 | 14,2 |
| | 5.470 | 47 | 21 | 35 | 177 | 5.750 |
| Garraf i Alt Penedès | 1,4 | 97,3 | 0,1 | 0,1 | 0,6 | 9,8 |
| | 87 | 3.762 | 5 | 16 | 69 | 3.939 |
| Barcelonès Nord i Maresme | 0,5 | 0,1 | 94,1 | 0,7 | 2,1 | 17,9 |
| | 33 | 3 | 6.850 | 77 | 259 | 7.222 |
| Vallès | 0,9 | 0,1 | 0,7 | 95,4 | 1,7 | 26,2 |
| | 58 | 3 | 49 | 10.261 | 207 | 10.578 |
| Barcelona ciutat | 6,7 | 0,9 | 3,9 | 2,5 | 92,4 | 30,7 |
| | 414 | 34 | 286 | 267 | 11.369 | 12.370 |
| Total | 100,0 | 100,0 | 100,0 | 100,0 | 100,0 | 100,0 |
| | 6.147 | 3.865 | 7.279 | 10.756 | 12.308 | 40.355 |

Nota:

L'anàlisi de l'activitat dels hospitals de la Regió Sanitària Barcelona s'ha fet dividida en cinc territoris.

FIGURA 11 Distribució dels episodis d'atenció socio sanitària per diagnòstic principal segons els grans grups de diagnòstic de la CIM-9-MC. Anys 2004 i 2005

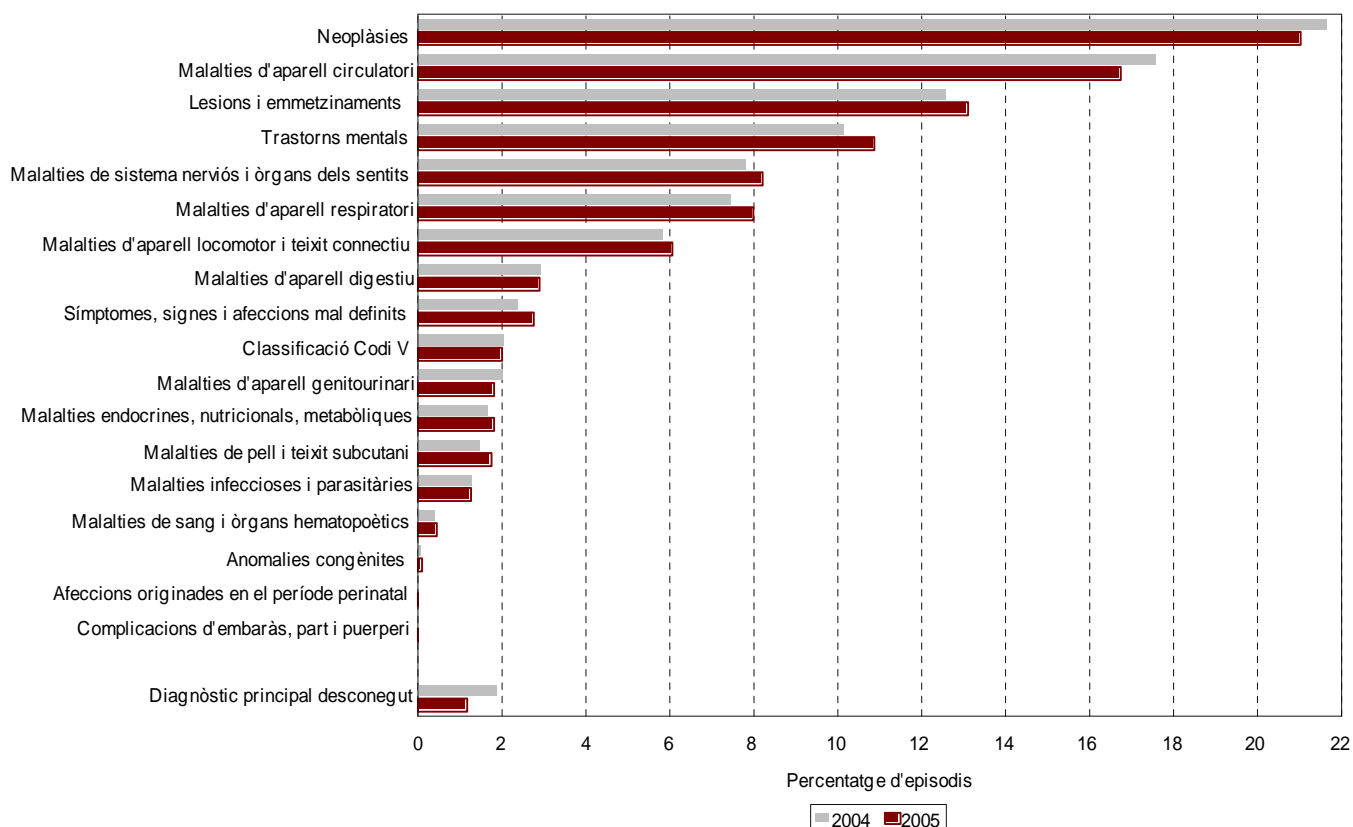

TAULA 35 Distribució dels episodis d'atenció socio sanitària en unitats de llarga durada, mitjana d'edat, estada mitjana, percentatge de dones i de defuncions, per categories diagnòstiques segons la classificació de les CCHPR. Any 2005

| Categories diagnòstiques | Total episodis | | | Episodis finalitzats l'any 2005 | | | |
|---|----------------|-----------------------|-------------|---------------------------------|-------------|-----------------------|--------------|
| | N | Mitjana d'edat (anys) | Dones % | N | % | Estada mitjana (dies) | Defuncions % |
| Trastorns orgànics i demència senil o presenil | 3.346 | 83,1 | 72,7 | 1.692 | 50,6 | 242,6 | 27,2 |
| Malaltia cerebrovascular aguda | 1.168 | 78,1 | 56,2 | 519 | 44,4 | 183,9 | 38,3 |
| Fractura de coll de fèmur (maluc) | 414 | 84,1 | 79,0 | 205 | 49,5 | 178,7 | 24,4 |
| Admissió administrativa/social | 356 | 83,4 | 74,7 | 216 | 60,7 | 76,9 | 4,6 |
| Esquizofrènia i trastorns relacionats | 339 | 77,9 | 61,9 | 65 | 19,2 | 968,6 | 29,2 |
| Malaltia pulmonar obstructiva crònica i bronquièctasi | 301 | 80,6 | 28,6 | 174 | 57,8 | 118,1 | 40,2 |
| Altres diagnòstics | 5.091 | 78,3 | 58,3 | 2.812 | 55,2 | 115,1 | 26,2 |
| Diagnòstic principal desconegut o erroni | 182 | 79,9 | 63,7 | 91 | 50,0 | 132,9 | 25,3 |
| Total | 11.197 | 79,1 | 63,1 | 5.774 | 51,6 | 191,1 | 27,8 |

TAULA 36 Distribució dels episodis d'atenció socio sanitària en unitats de convalsència, mitjana d'edat, estada mitjana, percentatge de dones i de defuncions, per categories diagnòstiques segons la classificació de les CCHPR. Any 2005

| Categories diagnòstiques | Total episodis | | | Episodis finalitzats l'any 2005 | | | |
|--|----------------|-----------------------|-------------|---------------------------------|-------------|-----------------------|--------------|
| | N | Mitjana d'edat (anys) | Dones % | N | % | Estada mitjana (dies) | Defuncions % |
| Fractura de coll de fèmur (maluc) | 2.159 | 82,4 | 76,6 | 1.601 | 74,2 | 49,7 | 4,9 |
| Malaltia cerebrovascular aguda | 1.878 | 76,9 | 48,6 | 1.424 | 75,8 | 50,0 | 11,2 |
| Trastorns orgànics i demència senil o presenil | 1.074 | 81,1 | 62,3 | 825 | 76,8 | 45,6 | 9,8 |
| Osteoartritis | 880 | 75,7 | 80,3 | 715 | 81,3 | 35,9 | 0,3 |
| Fractura d'extremitat inferior | 641 | 78,5 | 75,5 | 455 | 71,0 | 56,7 | 3,3 |
| Insuficiència cardíaca congestiva, no hipertensiva | 601 | 83,0 | 69,9 | 502 | 83,5 | 29,1 | 23,1 |
| Altres diagnòstics | 7.578 | 75,9 | 55,5 | 6.302 | 83,2 | 36,2 | 15,6 |
| Diagnòstic principal desconegut o erroni | 175 | 76,0 | 62,3 | 90 | 51,4 | 43,4 | 14,4 |
| Total | 14.986 | 78,3 | 61,1 | 11.914 | 79,5 | 42,4 | 11,5 |

Nota:

En aquesta anàlisi s'han inclòs les unitats de mitja estada polivalent.

TAULA 37 Distribució dels episodis d'atenció socio sanitària en unitats de cures pal·liatives, mitjana d'edat, estada mitjana, percentatge de dones i de defuncions, per categories diagnòstiques segons la classificació de les CCHPR. Any 2005

| Categories diagnòstiques | Episodis finalitzats l'any 2005 | | | | |
|--|---------------------------------|-----------------------|-------------|-----------------------|--------------|
| | N | Mitjana d'edat (anys) | Dones % | Estada mitjana (dies) | Defuncions % |
| Neoplàsia maligna de bronquis i pulmó | 691 | 69,1 | 2,1 | 19,0 | 76,6 |
| Neoplàsia maligna de còlon | 275 | 73,4 | 2,5 | 21,3 | 72,0 |
| Neoplàsia maligna de mama | 212 | 67,6 | 4,9 | 24,8 | 65,6 |
| Neoplàsia maligna de recte i anus | 193 | 71,4 | 1,5 | 21,7 | 74,1 |
| Neoplàsia maligna d'estómac | 188 | 70,8 | 1,8 | 14,4 | 79,8 |
| Altres neoplàsies | 1.614 | 72,5 | 39,4 | 18,0 | 75,3 |
| Altres diagnòstics | 962 | 79,0 | 49,5 | 18,0 | 67,9 |
| Diagnòstic principal desconegut o erroni | 71 | 71,4 | 32,4 | 19,6 | 84,5 |
| Total | 4.206 | 72,6 | 39,8 | 21,0 | 73,4 |

Nota:

En el cas de les unitats de cures pal·liatives, el registre del CMBD-RSS recull la informació de l'episodi assistencial quan es produeix l'alta.

TAULA 38 Distribució dels episodis d'atenció socio sanitària en UFISS, mitjana d'edat, estada mitjana, percentatge de dones i de defuncions, per categories diagnòstiques segons la classificació de les CCHPR. Any 2005

| Categories diagnòstiques | Episodis finalitzats el 2005 | | | | |
|---|------------------------------|-----------------------|-------------|-----------------------|--------------|
| | N | Mitjana d'edat (anys) | Dones % | Estada mitjana (dies) | Defuncions % |
| Fractura de coll de fèmur (maluc) | 1.893 | 83,0 | 74,7 | 11,8 | 3,4 |
| Malaltia cerebrovascular aguda | 1.389 | 76,4 | 51,0 | 15,5 | 8,4 |
| Malaltia pulmonar obstructiva crònica i bronquièctasi | 703 | 78,9 | 25,3 | 16,3 | 14,5 |
| Insuficiència cardíaca congestiva, no hipertensiva | 608 | 82,1 | 64,0 | 36,4 | 19,4 |
| Neoplàsia maligna de bronquis i pulmó | 602 | 68,8 | 12,3 | 43,0 | 30,6 |
| Trastorns orgànics i demència senil o presenil | 536 | 78,3 | 64,6 | 14,8 | 5,6 |
| Altres diagnòstics | 9.245 | 77,2 | 55,9 | 17,0 | 13,7 |
| Diagnòstic principal desconegut o erroni | 26 | 76,2 | 34,6 | 12,8 | 23,1 |
| Total | 15.002 | 77,4 | 55,2 | 23,0 | 12,6 |

Nota:

En el cas de les unitats de les UFISS, el registre del CMBD-RSS recull la informació de l'episodi assistencial quan es produeix l'alta.

TAULA 39 Distribució dels episodis d'atenció socio sanitària atesos pels PADES i ETODA, mitjana d'edat, estada mitjana, percentatge de dones i de defuncions, per categories diagnòstiques segons la classificació de les CCHPR. Any 2005

| Categories diagnòstiques | Total episodis | | | Episodis finalitzats l'any 2005 | | | |
|---|----------------|-----------------------|-------------|---------------------------------|-------------|-----------------------|--------------|
| | N | Mitjana d'edat (anys) | Dones % | N | % | Estada mitjana (dies) | Defuncions % |
| PADES | 12.354 | 75,8 | 49,8 | 9.722 | 78,7 | 66,7 | 32,4 |
| Trastorns orgànics i demència senil o presenil | 1.644 | 84,0 | 69,1 | 1.248 | 75,9 | 81,0 | 20,3 |
| Neoplàsia maligna de bronquis i pulmó | 981 | 70,2 | 15,8 | 810 | 82,6 | 55,8 | 50,1 |
| Malaltia pulmonar obstructiva crònica i bronquièctasi | 546 | 77,9 | 29,1 | 448 | 82,1 | 55,5 | 12,1 |
| Neoplàsia maligna de còlon | 475 | 73,6 | 43,6 | 395 | 83,2 | 59,8 | 48,6 |
| Neoplàsia maligna de mama | 435 | 70,0 | 99,5 | 327 | 75,2 | 85,5 | 47,1 |
| Neoplàsia maligna de recte i anus | 370 | 74,5 | 37,8 | 290 | 78,4 | 75,2 | 47,2 |
| Altres diagnòstics | 7.311 | 77,5 | 50,1 | 5.821 | 79,6 | 55,5 | 32,1 |
| Diagnòstic principal desconegut o erroni | 592 | 75,4 | 44,9 | 383 | 64,7 | 77,4 | 23,5 |
| ETODA | 201 | 36,5 | 28,4 | 141 | 70,2 | 180,2 | 0,0 |
| Tuberculosi | 197 | 35,6 | 28,4 | 139 | 70,1 | 182,8 | 0,0 |
| Altres diagnòstics | 4 | 81,0 | 25,0 | 3 | 75,0 | 59,3 | 0,0 |

TAULA 40 Distribució dels episodis d'atenció socio sanitària en hospital de dia, mitjana d'edat, estada mitjana, percentatge de dones i de defuncions, per categories diagnòstiques segons la classificació de les CCHPR. Any 2005

| Categories diagnòstiques | Total episodis | | | Episodis finalitzats l'any 2005 | | | |
|--|----------------|-----------------------|-------------|---------------------------------|-------------|-----------------------|--------------|
| | N | Mitjana d'edat (anys) | Dones % | N | % | Estada mitjana (dies) | Defuncions % |
| Trastorns orgànics i demència senil o presenil | 1.603 | 78,3 | 63,9 | 942 | 58,8 | 250,2 | 2,3 |
| Esclerosi múltiple | 553 | 49,2 | 61,8 | 259 | 46,8 | 178,2 | 0,8 |
| Malaltia cerebrovascular aguda | 466 | 72,9 | 42,7 | 340 | 73,0 | 164,5 | 3,8 |
| Fractura de coll de fèmur (maluc) | 171 | 82,2 | 77,8 | 122 | 71,3 | 158,4 | 1,6 |
| Altres trastorns del sistema nerviós | 167 | 73,5 | 53,3 | 118 | 70,7 | 142,0 | 2,5 |
| Osteoartritis | 152 | 77,4 | 81,6 | 112 | 73,7 | 97,0 | 0,9 |
| Altres diagnòstics | 2.005 | 75,8 | 58,2 | 1.462 | 72,9 | 117,2 | 3,0 |
| Diagnòstic principal desconegut o erroni | 152 | 75,3 | 55,3 | 70 | 46,1 | 188,0 | 1,4 |
| Total | 5.269 | 73,5 | 60,0 | 3.425 | 65,0 | 174,2 | 2,6 |

TAULA 41 Distribució dels episodis d'atenció socio sanitària, per tipus de recurs i índex AVD. Any 2005

| Valor índex AVD | Convalescència | | Llarga durada | |
|-----------------------------|----------------|--------------|---------------|--------------|
| | Malalts | | Malalts | |
| | N | % | N | % |
| Dependència baixa | 4.594 | 30,7 | 3.806 | 34,0 |
| 4 | 3.330 | 22,2 | 2.972 | 26,5 |
| 5 | 41 | 0,3 | 42 | 0,4 |
| 6 | 936 | 6,2 | 550 | 4,9 |
| 7 | 287 | 1,9 | 242 | 2,2 |
| Dependència moderada | 6.431 | 42,9 | 3.176 | 28,4 |
| 8 | 1.043 | 7,0 | 428 | 3,8 |
| 9 | 555 | 3,7 | 330 | 2,9 |
| 10 | 1165 | 7,8 | 465 | 4,2 |
| 11 | 783 | 5,2 | 369 | 3,3 |
| 12 | 1.051 | 7,0 | 441 | 3,9 |
| 13 | 913 | 6,1 | 551 | 4,9 |
| 14 | 921 | 6,1 | 592 | 5,3 |
| Dependència severa | 3.959 | 26,4 | 4.213 | 37,6 |
| 15 | 933 | 6,2 | 1.000 | 8,9 |
| 16 | 708 | 4,7 | 849 | 7,6 |
| 17 | 890 | 5,9 | 955 | 8,5 |
| 18 | 1428 | 9,5 | 1409 | 12,6 |
| Índex AVD desconegut | 2 | 0,0 | 2 | 0,0 |
| Total | 14.986 | 100,0 | 11.197 | 100,0 |

Notes:

Per a aquesta anàlisi, les unitats de mitja estada polivalent s'han inclòs amb les unitats de convalescència.

Índex AVD: mesura la capacitat per realitzar les activitats bàsiques de la vida diària, com ara la mobilitat al llit, la deambulació, el menjar, la higiene personal, el vestir-se, la micció i defecació, etc. Els valors oscil·len entre 4 (malalts més vàlids) i 18 (malalts més dependents).

TAULA 42 Distribució dels episodis d'atenció socio sanitària per tipus de recurs i índex CPS. Any 2005

| Valor índex CPS | Convalescència | | Llarga durada | |
|---------------------------------------|----------------|--------------|---------------|--------------|
| | Malalts | | Malalts | |
| | N | % | N | % |
| Deteriorament cognitiu baix | 9.136 | 61,0 | 4.155 | 37,1 |
| 0 | 6.371 | 42,5 | 3.082 | 27,5 |
| 1 | 2.765 | 18,5 | 1.073 | 9,6 |
| Deteriorament cognitiu moderat | 3.530 | 23,6 | 3.005 | 26,8 |
| 2 | 1.467 | 9,8 | 974 | 8,7 |
| 3 | 1.507 | 10,1 | 1.503 | 13,4 |
| 4 | 556 | 3,7 | 528 | 4,7 |
| Deteriorament cognitiu sever | 2.320 | 15,5 | 4.037 | 36,1 |
| 5 | 1.180 | 7,9 | 1.736 | 15,5 |
| 6 | 1.140 | 7,6 | 2.301 | 20,6 |
| Total | 14.986 | 100,0 | 11.197 | 100,0 |

Notes:

Per a aquesta anàlisi, les unitats de mitja estada polivalent s'han inclòs amb les unitats de convalescència.

Índex CPS: mesura el grau de deteriorament cognitiu. Per al seu càlcul s'utilitza informació sobre l'estat de coma, la memòria (recent i antiga), l'orientació en el temps i l'espai, la capacitat per prendre decisions, per fer-se entendre, etc. Els valors oscil·len entre 0 (malalts amb menys deteriorament cognitiu) i 6 (malalts en coma o semi-coma).